Alguns Momentos de Palestra Com o General Alvaro Mariante, Que Nunca Concedeu Entrevista aos Jornaes

Diario Carioca

100 réis

Fundador: J. E. DE MACEDO SO

Anno V — Numero 1.330 | Rio de Janeiro, Quinta-feira, 8 de Dezembro de 1932 | Praça Tiradentes n.° 77

Bibliotheca Nacional
Av. Rio Branco

Verdadeiro Idealismo

A maneira pela qual se vem processando no Brasil a reorganização partidaria da sua politica está offerecendo um manancial precioso de documentação para o historiador que, futuramente, se der ao trabalho de realizar uma obra interessante de observação e de critica, fixando, em traços de agua forte, a mentalidade aggressiva que está imperando por ahi afóra.

A Revolução de 1930, visando destruir as machinas das oligarchias que comprimiam em suas poderosas engrenagens todas as aspirações collectivas do povo brasileiro, não poderia dar a este ou áquelle grupo o direito de traçar directrizes á Nação, impondo doutrinas incompativeis com o nosso sentimento tradicional de liberdade, com as nossas tendencias de amor aos direitos de cada um, e com o espirito de fraternidade que é a essencia de todo regime inspirado nas normas da verdadeira democracia.

Para se realizar o idealismo que agitou toda a Nação, na jornada memoravel de outubro, preciso se faria que, após a victoria desse movimento reivindicador, se operasse um outro movimento muito mais sério, muito mais importante, muito mais elevado na sua projecção historica sobre os destinos da nacionalidade: o do congraçamento da familia brasileira sob a flammula dos principios democraticos que serviram de programma á campanha da Alliança Liberal e da Revolução, seu desdobramento logico e incontestavel.

Dessa maneira, destruidas as agremiações partidarias da Velha Republica, que giravam em torno do personalismo dos seus chefes, a reorganização partidaria que agora se vem realizando, numa febre de agitações ideologicas de todos os matizes, deveria ser feita sob a nobre inspiração do bem publico, chamando para a obra formidavel da restauração politica e economica do paiz, todos os homens de boa vontade, sem distincção de credos, desde que todos se sentissem dispostos a dar pela Republica os seus mais sinceros impulsos de patriotismo.

As grandes reservas moraes da patria, não vamos encontral-as apenas entre os que se atiraram á luta armada de 1930.

Valores preciosos poderemos apontar entre aquelles que cairam ao fim da tremenda peleja civica e que souberam conservar a impolluta belleza da sua consciencia acima da enxurrada que arrastou quarenta annos de regime ao descalabro de que fomos salval-o á mão armada.

Seria absurdo, iniquo e irritante que a nossa democracia se estribasse no exclusivismo de uma casta ou de um grupo. Abrangendo um immenso raio de acção social, abrindo para o paiz um advento de realidades que as mais sagradas promessas crystallizaram, o novo regime não póde afastar de si a cooperação efficaz e honesta de quantos desejem dar-lhe as provas legitimas do seu devotamento á causa publica.

Ha pouco, o Partido Social Democratico de Pernambuco lançou um longo manifesto encabeçando o programma com que promette salvar o regime. Esse manifesto prima pela arrogancia da linguagem e pela extravagancia dos conceitos. Reivindica para os "revolucionarios" o privilegio de trabalhar pelo Brasil, no sentido de levantar-lhe as energias perdidas, de guiar-lhe os passos pelo caminho que a Revolução desbravou, rompendo o cipoal de erros e vicios da situação passada.

Em contraste com as expressões exaltadas desse documento, está o que vem de ser divulgado pelos politicos mineiros, que, como um factor de equilibrio politico, representa uma visão serena e desapaixonada dos factos que se desenrolam aos nossos olhos.

A época de hoje não comporta visionarios. Os exemplos do passado conduziram-nos a uma época de realidades positivas, a uma época de discernimento e de comprehensão, que afasta do espirito das multidões as theorias allegoricas de experiencias estereis.

Os politicos de Minas, collocando-se "numa posição equidistante de todos os extremos, quer os da direita, quer os da esquerda" e fundando um partido "isento de preconceitos facciosos e dentro do qual haja logar para todos os homens animados de boa vontade e são patriotismo", dão ao resto do paiz um exemplo de tolerancia e de amor pela democracia, nesse trabalho fecundo, em que todos nós nos devemos sentir bem, de acelerar o rythmo da civilização e da cultura brasileiras.

Esse é o verdadeiro idealismo revolucionario. O Brasil não é deste ou daquelle. O Brasil é dos brasileiros. Sómente seus maus filhos se poderiam lançar á obra nefanda de destruil-o. Esses, porém, não executariam impunemente a empreitada sinistra de quebrar a unidade nacional, porque aos primeiros indicios da sua perfidia, haveriam de receber o castigo que se costuma applicar aos traidores, sob a sancção de todos os codigos politicos e moraes.

CALÇADO FOX
O MELHOR DO MUNDO

A HOMENAGEM QUE SERÁ PRESTADA AO GENERAL GO'ES MONTEIRO TERÁ CARACTER ESTRICTAMENTE MILITAR

EM TORNO DO PROGRAMMA DE INSTRUCÇÃO DO PROXIMO ANNO

Rapidas Palavras do General Mariante ao DIARIO CARIOCA

General Mariante

Soldado disciplinado e disciplinador, espirito affeito á meditação e ao estudo, caracter inamolgavel, o general Alvaro Mariante é um authentico chefe militar, na mais rigorosa acepção desse termo.

Após uma carreira brilhantissima, toda de esforço e dedicação inexcediveis ao Exercito, o actual commandante da 2ª Região chegou ao alto posto de general sob o respeito e a admiração dos seus camaradas e envolto nessa atmosphera de sympathia que todo o paiz lhe dedica.

General Gães Monteiro

E muito justo era que assim acontecesse. Intelligencia esclarecida, dotado de larga visão, temperamento de raça, o general Mariante sempre pautou a sua existencia pelas normas do dever, afastando-se das competições mesquinhas que só seduzem os espiritos superficiaes, e tendo em vista, apenas, os sagrados interesses da patria, que elle sempre amou acima de tudo.

No desempenho das altas funcções que occupa, a sua actuação tem sido a mais efficiente, orientando, superiormente, pelo exemplo e pela acção, os seus nobres camaradas, neste momento tormentoso por que atravessa o Brasil, batido, rudemente, pelos vendavaes de tantas ambições e soffrendo a influencia funesta de tantas ideologias contrarias ás tendencias e ao espirito liberal de seu povo.

Ainda ha poucos dias, a grande figura do Exercito baixou uma "ordem do dia" mostrando, em linguagem serena e elevada, aos soldados brasileiros, especialmente aos seus commandados, a attitude a ser observada em relação á vida politica nacional, abstendo-se os militares das cogitações partidarias, para se devotarem inteiramente á caserna, onde muito terão que fazer em prol da collectividade.

FALANDO AO GENERAL MARIANTE

Foi a essa figura, por todos os titulos illustre, que o DIARIO CARIOCA procurou ouvir hontem, na séde do commando da 2ª Região.

O general Mariante, á hora em que estivemos no seu gabinete, ultimava os seus multiplos tra-

(Continúa na 10ª pagina).

Ministro e Alumno

Segundo noticiaram os jornaes, o decreto que acaba de ser baixado pelo chefe do Governo Provisorio sobre as promoções em todos os institutos de ensino, foi referendado pelo ministro do Trabalho, quando o deveria ser pelo sr. Washington Pires, titular da pasta da Educação.

Accrescentam as noticias que este ultimo auxiliar da Ditadura deu-se por suspeito, por ser alumno do 2º anno da Faculdade de Direito de Bello Horizonte.

O facto é interessante. Assim é que, como ministro, o sr. Washington Pires não poude referendar o decreto que o beneficia, mas, como alumno, passou por decreto.

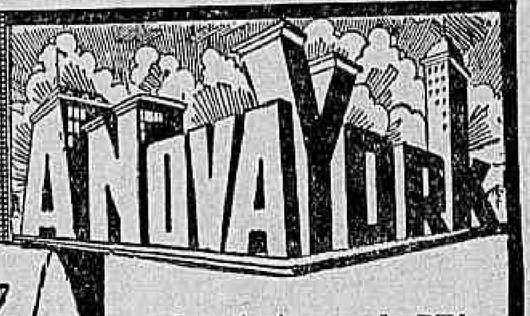

a importante casa da RUA SETE, esq. de Gonçalves Dias, AFAMADA PELOS SEUS PREÇOS BARATISSIMOS,

tem o mais variado e completo sortimento de

Roupas para o verão

a preços, que constituem verdadeira propaganda do seu grande departamento de ALFAIATARIA

COSTUME DO esplendido brim fantasia "VERANEIO"	65$
COSTUME de brim branco superior .	85$
COSTUME de tussor "LA PLATA", tecido novidade . .	118$
COSTUME de linho pardo, inglez . . .	135$
COSTUME de fino linho pardo . . .	185$
COSTUME de puro linho branco . . .	198$

Vendas a longo prazo.

pelo novissimo systema americano

PRAZO YORK

o mais vantajoso processo de

vendas a credito

Registaram-se, Hontem, Sangrentos Conflictos no Parlamento Allemão

Varios Deputados Ficaram Feridos

OS COMMUNISTAS ATACARAM HINDENBURG E O PRESIDENTE DO REICHSTAG

BERLIM, 7 (HAVAS) — A sessão de hoje do Reichstag começou entre manifestações de hilaridade provocadas pelo deputado Alfred Hugenberg, o qual figura entre os secretarios eleitos hontem.

Não tardou, porém, que essa atmosphera se modificasse e os trabalhos degenerassem em graves desordens. O deputado communista, Schneller, que havia pedido a palavra sobre a moção nacional-socialista a respeito da substituição do presidente do Reichstag em caso de ausencia prolongada, usou, desde logo, de linguagem muito violenta contra o presidente da casa, chamando-o de presidente do golpe de Estado e de presidente do systema de Versalhes.

Ao mesmo tempo a bancada communista gritava em coro: "abaixo Hindenburg!"

A assistencia manifestou immediatamente grande nervosismo. E, como o deputado Schneller se recusasse a attender ao convite para deixar a tribuna, numerosas pessoas intervieram para expulsal-o a soccos. Emquanto isso, numerosos deputados nazistas uniformizados se dirigiram ás tribunas reservadas ao publico e a desordem se generalizou.

No recinto, os communistas continuavam a promover tumultos. Os deputados presentes eram envolvidos na desordem, uns porque queriam protestar contra a attitude dos communistas, outros porque pretendiam evitar que os incidentes proseguissem. Formaram-se dois grandes grupos antagonicos, cujo choque se estendeu até aos corredores do Parlamento. Objectos de toda sorte foram usados como projectis. Um deputado racista, contra o qual foi arremessado um apparelho telephonico, ficou gravemente ferido. Numerosas portas envidraçadas ficaram destruidas. Uma mesa foi projectada com tamanha violencia que reduziu a caços um dos grandes lustres do corredor, ferindo varios deputados.

Hindenburg, presidente do Reich

Serenados, afinal, os animos, reuniu-se a commissão principal do Reichstag, para tratar dos graves incidentes que acabavam de occorrer.

PILULAS VITALIZANTES: Tratamento das anemias verminosas.
SEM LOMBRIGUEIROS

O ABYSMO

HUMBERTO DE CAMPOS

Uma da tarde. Laura Sanchez, após o ultimo beijo que o marido lhe dera no tôpo da escada, antes de sair para a modorrice do escriptorio e para as monosyllabicas palestras da Bolsa, deitara-se, de costas, na cama do casal, passeiando a alma por longe, e os olhos por onde permittiam, na sua gravidade impassivel, as altas paredes da alcova.

O calor, naquelle dia de verão, era intenso, rispido, abafadiço. Lá fóra, na rua suburbana, nem passo humano, nem farfalho d'arvore. Em casa, o mesmo silencio, a mesma atmosphera, a mesma tranquillidade. A criada dormia a sesta, estendida no soalho frio da cozinha, e a servente impubere, falando só, vestia bonecas humildes, com retalhos de panno, a um canto vazio da despensa.

E Laura Sanchez, sosinha, na alcova, dispersava os olhos e a alma. A vista, sem pouso certo, errava-lhe, insensivel, pelos recantos e pelo forro do quarto. Seguiu, primeiro, desattenta, os arabescos do papel das paredes, as curvas e arestas do estuque, os "bibelots", os moveis; as coisas, emfim, que lhe eram, nos dias communs, tão indifferentes e familiares. De repente, fixando mais a attenção fugitiva, deteve os olhos em um quadro. Era uma paizagem alpina, branca de gelo e espetada de rochedos. Aqui e ali, abrindo em um sorriso macabro os monstruosos labios de pedra, a montanha, enorme, traidora, escancarava a bocca de um precipicio. Do cimo dos montes mais altos, a neve, quasi liquida, descia em flapos, como o summo de um fruto a escorrer, preguiçoso, pelo mento de um faminto. E dominando tudo, passa, no fundo da téla, olhos ferozes, bico recurvo e pennas poderosas, uma aguia conduzindo na garra, sobre um abysmo de profundidade incalculavel, o corpo ainda animado de um pastor,

Pousando o olhar naquella copia de pintor anonymo, Laura Sanchez, franze os labios, e sorri. Aquella aguia conduzira-a longe, transportando-a a dois annos atraz. Fôra na outra casa, quinze mezes depois do seu casamento. Então, aquelle episodio alpestre não se desenrolava na alcova: ficava na sala de visitas, proximo á janella, á direita do espelho grande, ladeado por duas télas nacionaes de um velho pintor esfalripado.

Fôra lá que a examinára bem, numa hora preguiçosa como aquella. O marido, pesado e suarento, havia saido, já, após o almoço, durante o qual lhe falára, apenas, e como sempre, da vida intima dos collegas e da situação favoravel dos negocios. Na sua solidão, ella, aborrecida, tinha chegado até á janella, menos para vel-o sair do que para olhar a rua cheia de sol. Tudo era triste, quieto, monotono, como aquella travessa em que moravam agora. Apenas as gallinhas da visinhança, sacudindo as pennas polvilhadas de terra, tinham mais liberdade e menos milho. Aquella hora, passando, esguiamente, os buracos da cerca fronteira, vinham sempre, em seguida a algumas bicadas no pedregulho faiscante, descansar, num pé só, ou deitar-se, de pennas riçadas, á sombra escassa da unica amendoeira da rua. Ella olhava, indifferente, a luz castigando o calçamento. De repente, antes de entrar, fazendo parasol com a mão curva sobre os olhos, olhara de um lado e de outro. Longe, vinha alguem. Olhou bem, e conheceu. Era o Octavio, um namorado antigo, pae de um amor que nasceu em um balle, pelo Natal, e morreu na egreja, tres mezes depois, pela Quaresma. Elle a viu, antes que

Continúa na 10ª pagina).

A "São Paulo" Companhia Nacional de Seguros de Vida
SUCCURSAL NESTA CAPITAL, AVENIDA RIO BRANCO N.° 131, 1.° ANDAR
Presidente: — Dr. JOSE' MARIA WHITAKER

Vida Administrativa

NO M. DAS RELAÇÕES EXTERIORES

Apresentou-se, hontem, ao dr. Afranio de Mello Franco, por ter sido nomeado para servir como auxiliar technico na Commissão de Limites do Sector Sul, o 1º tenente Thales Facó.

— Estiveram, hontem, no Itamaraty e foram recebidos pelo dr. Afranio de Mello Franco, ministro das Relações Exteriores, os srs. Wladimir Bernardes e Francisco Canella.

— Esteve, hontem, no Itamaraty o dr. Gratuliano de Brito, interventor na Parahyba, para apresentar ao ministro das Relações Exteriores, as suas despedidas por ter de voltar para aquelle Estado.

— Esteve, hontem, no Itamaraty o sr. Richard Rafael Seppala, encarregado de Negocios da Finlandia, para agradecer os cumprimentos que o dr. Afranio de Mello Franco, lhe enviou ante-hontem, por motivo da passagem da data nacional do seu paiz.

— O ministro Cavalcanti de Lacerda, secretario geral do Ministerio das Relações Exteriores, recebeu, hontem, os srs. Carlos Uribe Echeverri, ministro da Colombia e Francisco de Trivido, encarregado de Negocios da Hespanha.

NO MINISTERIO DA VIAÇÃO

NO DEPARTAMENTO DOS CORREIOS E TELEGRAPHOS

Foram assignados hontem os seguintes actos:

Transferindo, da Directoria Regional do Espirito Santo para a do Rio de Janeiro, o inspector de linhas de 3ª classe — Amadeu Severo de Souza Pereira.

— Dispensando, de ordem do ministro da Viação, o telegraphista de 2ª classe — Sylvio Augusto de Castro, do cargo, em commissão, de chefe do trafego telegraphico da Directoria Regional do Ceará e designando para exercer essas funcções o telegraphista de 3ª classe, Raymundo de Alencar Araripe.

— Dispensando — Ubaldo Homem de Carvalho, auxiliar de 1ª classe da Directoria Regional do Districto Federal, da commissão que vem desempenhando junto ao Archivo de Documentos, em virtude do acto constante da portaria n. 1.850-31 e designando ao mesmo tempo — Luiz de Carvalho Pitombo, auxiliar de 2ª classe, da referida Directoria Regional para substituil-o na mesma commissão.

Reduzindo de 10:800$ para 7:200$ o custeio annual da linha de Bauru' a Tres Lagoas, que ficará servida por dois conductores e elevando de 14:400$ para 18:000$, o da de Bauru' a Araçatuba, que passará a ter cinco conductores, ambas subordinadas á Directoria Regional do Botucatu'.

— Elevando o custeio da linha postal de São Carlos á estação, subordinada á Directoria Regional de São Paulo, de 2:160$000 para .... 2:520$ annuaes. (Portaria 1.530 de 6-12-32).

— Reduzindo de duas para uma por semana as viagens da linha postal da Directoria Regional do Ceará, de Umari de Soure a Munduhu, conservado o mesmo custeio annual.

— Transferindo sem onus algum para a União a agencia postal de Ilha, subordinada á Directoria Regional de Pernambuco, para "Pontezinha", adoptando-se esta ultima denominação para aquella agencia.

— Tornando sem effeito a portaria n. 1.102, de 29 de setembro ultimo, desta Directoria Geral, que transferiu, na jurisdicção da Directoria Regional de Juiz de Fóra, em caracter provisorio, de auxiliar da estação séde para auxiliar da agencia postal-telegraphica de Barbacena, o telegraphista de 5ª classe Duarte Cyrillo Leal e, dessa incumbencia para aquella, o empregado de egual categoria João Ribeiro Navarro.

— Designando para as funcções de chefe de linhas e installações da Directoria Regional de Juiz de Fóra o inspector technico de 2ª classe Leoncio Bello Pimentel Barbosa.

LICENÇAS

Benedicto Cyrino de Oliveira, servente da agencia "Jundiahy", subordinada á Directoria Regional de São Paulo — dois mezes, com ordenado.

Dermeval da Paixão, telegraphista de 4ª classe, com exercicio na Directoria Regional do Rio de Janeiro — tres mezes, com ordenado.

Graciliano Nery, thesoureiro da agencia "Estrella", subordinada á Directoria Regional do Rio Grande do Sul — tres mezes, co m2|3 da gratificação.

Ignacio Jordão Coutinho, auxiliar de 2ª classe da Directoria Regional de São Paulo — dois mezes, com ordenado.

Oscar José Mayer Neto, auxiliar de 3ª classe da Directoria Regional de São Paulo — cinco mezes, em prorogação.

Sebastião de Souza, conductor de malas de "Prados á Estação", na Directoria Regional de Juiz de Fóra — seis mezes, com 2|3 da diaria.

Ruth Luzia de Oliveira, auxiliar de 3ª classe da Directoria Geral, dois mezes, em prorogação.

Joaquim Manoel de Arruda Moraes, thesoureiro da Directoria Regional de Botucatu', tres mezes.

Ataliba de Moraes Jardim, auxiliar de 1ª classe da Directoria Regional de São Paulo — um mez, em prorogação, com ordenado.

Noemia Engracia Telles, auxiliar de 2ª classe da Directoria Regional de Ribeirão Preto — dois mezes, a contar de 16 de novembro, com todos os vencimentos.

NO MINISTERIO DA GUERRA

Foram mandados ficar addidos, de ordem do ministro da Guerra, para effeito de vencimentos, o major Pedro Leonardo de Campos e demais officiaes que compõem a commissão de syndicancia da qual é chefe o referido official.

— Foi excluido do 3º R. I., de ordem do ministro, o 3º sargento Ariston de Oliveira, por ter sido verificado, pela Commissão de Syndicancia de Praças de Pret, haver o mesmo sargento, que seguiu com o seu regimento para São Paulo, abandonado as linhas das forças federaes, considerando-se prisioneiro dos rebeldes e adherindo á sua causa.

— O general Paes de Andrade, chefe do Departamento da Guerra, permittiu a ida, á cidade de Jacarehy, São Paulo, a serviço da Justiça, do 1º tenente Radamés Gerarque Murta e do 2º sargento Djalma Avelino Mendes, ambos do 1º regimento de infantaria, respectivamente, encarregado e escrivão de um inquerito policial.

— Foram transferidos: do 10º B. I. para o 12º R. I., por conveniencia relativa do serviço, o 1º ten. Virginio da Gama Lobo; e, do 24º para o 15º B. C., por conveniencia absoluta do serviço, o 2º ten. Com. Amando Adhemar Monteiro da Motta.

O ministro da Guerra mandou servir por conveniencia absoluta do serviço, os seguintes officiaes medicos:

No 23º B. C., o capitão dr. Gilberto David, do C. M. de Fortaleza; no 25º B. C., o capitão dr. Manoel Felino Tenorio, do H. M., de Recife; no 27º B. C., o capitão dr. José Hygino de Souza, do H. M. de Belém; e, na 1ª Cia. de Art. em João Pessoa, o 1º ten. dr. Aurelio de Almeida Seabra Velloso, do C. M. de Fortaleza.

— Foram reincluidos nas unidades abaixo, as seguintes praças que foram desembaraçadas pela commissão de syndicancia, por se haverem conservado fiéis ao governo provisorio, não combatendo contra as forças federaes no movimento revolucionario de São Paulo, a saber: 5º R. I. — 2º sargento Antonio Siqueira Lima; Btl. Escola: cabo Mario Sant'Anna e soldados João Vieira de Lima e musico Joaquim de Faria Maciel; 11º R. C. I. — soldados Floriano Martins Trindade e Catão do Amaral Lageano.

NO MINISTERIO DA JUSTIÇA

Conferenciaram, hontem, com o dr. Antunes Maciel, ministro da Justiça, o 1º tenente Juracy Magalhães, interventor na Bahia; e os drs. Danton Coelho, Raul Alves de Souza, Manoel Reis, Antonio Flores da Cunha, Guilherme Estellita e Pacheco de Andrade.

NO MINISTERIO DO TRABALHO

Processos despachados pelo ministro do Trabalho:

Conselho Nacional do Trabalho — restituindo processo relativo ao recurso interposto por The Great Western Ry Co., de decisão do Conselho Nacional do Trabalho, que a intimou ao cumprimento dos decretos n. 682 e 20.465 — Ao dr. Consultor.

— Departamento Nacional do Trabalho — communicando sobre as providencias tomadas para a mudança de sua séde — Seja presente ao sr. chefe do Governo Provisorio, com o aviso que deverá ser junto.

— Avisos aos srs. bacharel Gomes de Toledo Bandeira de Mello, bacharel Oscar Saraiva e Oswaldo Gomes da Costa Miranda, respectivamente, director geral, adjunto do patrono e 1º official do Departamento Nacional do Trabalho, e ao dr. Rubens Maximiano de Figueiredo, procurador dos Feitos de Saude Publica, louvando-os pelos serviços que dedicadamente prestaram para a elaboração do ante-projecto do decreto que cria juntas mixtas de julgamento dos dissidios inviduaes entre empregadores e empregados syndicalizados — Expeçam-se os avisos.

— Syndicato dos Empregados em Casas de Diversões do Rio de Janeiro — solicitando seja extensivo á classe o regimen das 8 horas de trabalho — A' Commissão Especial.

— Federação do Trabalho do Districto Federal — pedindo seja feita a fiscalização da lei de férias nos estabelecimentos bancarios por fiscaes de bancos — Não ha que deferir de accordo com o Departamento Nacional do Trabalho.

— Sra. Arroxelas Galvão — apresentando suggestões para a instituição da "Casa do Trabalho" — Como parece ao Departamento Nacional do Trabalho.

Syndicato dos Operarios na Industria de Tecidos de Pilar — solicitando seu reconhecimento — Assignei a carta de reconhecimento.

— Syndicato dos Trabalhadores de Carne Verde e Classes Annexas de Maceió — solicitando seu reconhecimento — Assignei a carta de reconhecimento.

— União dos Operarios Estivadores de Florianopolis — reclamando contra a demora de seu reconhecimento — Aguard-se a regulamentação do serviço.

— Syndicato dos Trabalhadores em Transportes Terrestres — solicitando seu reconhecimento — Assignei a carta de reconhecimento.

NO THESOURO

Na Primeira Pagadoria serão pagas, hoje, ás seguintes folhas: Pensões reunidas, de A a Z e Montepio Civil da Guerra de A a Z.

NA CENTRAL DO BRASIL

Entre as estações de Scheid e Palmeiras, na Linha do Centro, caiu extensa barreira, impedindo aquelle trecho da Central doBrasil. Por esse motivo soffreram atrazos os seguintes trens: NP2, com tres horas e 20 minutos; NP4, 2 horas e 52 minutos; D2, com uma hora e 32 minutos; S4, com uma hora e 36 minutos; N2, com 1 hora e 2 minutos; S1 com uma hora e 16 minutos; R1, com 1 hora e 1 minuto; e RP1 com 20 minutos.

A linha ficou desempedida ás 8 horas da manhã de hontem.

— A renda industrial da Central do Brasil, inclusive Therezopolis e Rio d'Ouro, no dia 6 do corrente, attingiu a importancia de .. .... 428:233$400.

— O chefe do Trafego de ordem do director da Central do Brasil, expediu a seguinte circular: "Considerando que a CSE 414, de 27 de outubro ultimo prorogou até 31 do corrente, o prazo para apresentação de caderneta de reservista ou attestado de isenção do serviço militar, recommendo-vos que em obediencia a CSE 50, de 1 de fevereiro da Chefia do Trafego, envieis a este escriptorio a relação dos empregados que deixaram de cumprir essa exigencia até o fim do corrente mez".

— Segundo requisições feitas, ao trem NP1, até hoje serão annexados dois carros dormitorios até a estação de Cruzeiro, devendo regressarem ditos carros de Cruzeiro, pelo trem NP 4, do ramal de S. Paulo da Central do Brasil.

— A E. de Ferro Sorocabana, communicou a Central do Brasil que devido arrombamento de um aterro, no kilometro 384, no ramal de Itararé, a partir de hontem, até segunda-feira, ficarão supprimidos os trens NS1, e NS2, entre as estações de Faxina e Itararé.

Os trens CPS1 e CPS2, farão baldeação, naquelle trecho, ficando dessa fórma limitado a 30 kilos os despachos de encommendas e bagagens, além de Faxina.

— Devido a gréve geral da M. A. Cortumes Dick ficam suspensos até novo aviso os despachos destinados ao desvio de Aguas Brancas, no Estado de S. Paulo, tendo a administração da Central do Brasil expedido circular a respeito.

— Estando a encerrar o exercicio corrente, o director da Central do Brasil determinou providencias, no sentido de serem remettidas com brevidade contas e folhas de pagamentos de modo que a Inspectoria de Despeza esteja de posse destas até o dia 20 do corrente.

— O chefe do Trafego removeu para Bello Horizonte, o agente de 1ª classe, Waldemar Nogueira da Gama, que se achava em exercicio na estação de Barbacena, designando para o lugar deste o agente Geraldino Osorio da estação de Norte.

— Uma grande commissão de lavradores, industriaes e commerciantes do ramal de Xerem, composta dos srs. coronel Isaac Camara, Costa Pereira, capitão Francisco Ignacio Roberto, capitão José Paulino Alves, capitão João Moreira Coelho, Moacyr João Fernandes Netto, tenente José Haddad, capitão João Ayres de Lima, estiveram na administração da Central do Brasil pedindo a criação de mais um trem mixto, para o ramal de Xerem afim de attender as necessidades da população local. Esse trem terá correspondencia com os trens de suburbios, em Belfort Roxo.

— No kilometro 119 da Linha Auxiliar, proximo a estação de Morro Azul caiu uma barreira, interrompendo a linha.

O trem SV4 ficou ali retido, tendo soffrido atrazo de 2 horas o trem SV69.

— A estação D. Pedro II forneceu hontem, por conta dos diversos Ministerios, 72 passagens, na importancia de 3:605$700.

Essas requisições foram assim distribuidas: M. da Viação 2 passagens, na importancia de 86$100; M. da Guerra 24, na quantia de .... 1:156$300; M. da Marinha 2, a 58$00; M. da Fazenda 1, por 94$400; M. da Agricultura 6, equivalente a 492$000; e M. do Trabalho 32, num total de 1:670$400.

Instituto Oswaldo Cruz (Manguinhos)

TERMINAÇÃO DE CURSO DOS NOVOS BACTERIOLOGISTAS

Commemorando a recente formatura, os jovens bacteriologistas que vêm de terminar brilhantemente o Curso de Applicação do Instituto Oswaldo Cruz, deliberaram festejar condignamente esse auspicioso acontecimento no dia 9 do corrente (sexta-feira).

O programma organizado constará de 4 partes:

A — Visitação ao tumulo de Oswaldo Cruz, (cemiterio de S. João Baptista), ás 10 horas, com deposição de flores e oração allusiva no acto pela senhorinha Sylvia Hasselmann. Comparecerão a essa justa homenagem a muito illustre familia do saudoso scientista patricio, o insigne professor dr. Carlos Chagas, dignissimo director do Instituto Oswaldo Cruz, professores de Manguinhos, funccionarios desse estabelecimento, familias dos alumnos e todos aquelles que desejarem prestar esse preito de saudade ao inolvidavel sabio brasileiro.

B—Sessão solenne para entrega de diplomas presidia pelo professor Carlos Chagas e que será realizada ás 14 horas, no salão da Bibliotheca do Instituto. Discursando no acto o orador da turma, dr. Cicero Silva e o paranympho, professor A. Cardoso Fontes.

C — Visita, após o encerramento da sessão, ás varias dependencias desse instituto scientifico pelas familias e demais pessoas presentes, sob a orientação do professor Costa Lima, que gentilmente se prestou á essa incumbencia.

D — Almoço commemorativo da formatura entre os noveis scientistas e que se realizará no dia seguinte, 10 do corrente (sabbado), ás 12 horas, nas Palmeiras.

Para paranympho da turma foi escolhido o nome do professor dr. Antonio Cardoso Fontes, lidima gloria da sciencia brasileira. Para homenageados foram eleitos os professores drs. Julio Muniz, A. da Costa Lima, e Olympio da Fonseca Filho.

E' a seguinte a turma dos novos bacteriologistas em numero de 24, drs. João Firmino Séhons, José Acylino de Lima Filho, Humberto Monteiro Meirelles, Isaias Leite de Oliveira Sobrinho, Cicero João da Silva, Alcides Figueiredo da Silva Junior, Armando Flarys, Renato Dias da Silva, Fabio Leoni Werneck, Adalberto Severo da Costa, Oswaldo Altino Doria, Emmanuel Dias, Aristides Paz de Almeida, Walter Oswaldo Cruz, Sylvio Hanselmann, Orlando Pinna Ferreira Pinto, Lincoln de Freitas Filho, Mario Francisco Giffoni, Benedictus Mario Mourão, Herman Leat, Aldemar Alves de Carvalho, Aulo Fiuza de Cerqueira, Walter Scofitld e João Teixeira de Freitas.

A commissão: drs. Isaias de Oliveira, Oswaldo A. Doria, Emmanuel Dias e Humberto M. Meirelles.

Instituto de Previdencia dos Funccionarios Publicos da União

Em sua ultima sessão, o Conselho Administrativo do Instituto de Previdencia, autorizou o pagamento de um peculio facultativo no valor de 25:000$000, aos herdeiros do capitão do Exercito Manoel de Freitas Novaes, morto em combate, em Cruzeiro, quando defendia a causa paulista.

CLINICA DE VIAS URINARIAS

Dr. Samuel Kanitz

Membro da Sociedade de Urologia da Allemanha, ex-assistente dos professores Lichtemberg, Lewin Joseph de Berlim e Haslinger de Vienna. Especialista: em doenças dos Rins, Bexiga, Prostata, Urethra. Doenças de Senhoras, Diathermia Ultra Violetas. Consultorio: 7 de Setembro, 42, Sob., das 13 ás 16 horas. Phone: 4 4493.

NO FORO MILITAR

TRANSFERIDO O JULGAMENTO DO TENENTE JOSE' CORRÊA DO NASCIMENTO —

O julgamento do segundo tenente commissionado José Corrêa do Nascimento, accusado do crime de peculato, que devia realizar-se hontem, na terceira Auditoria de Guerra, nesta capital, foi transferido para amanhã, 9 do corente, ás 13 horas, por se achar o mesmo official baixado ao Hospital Central do Exercito.

A Sessão de Hontem do Supremo Tribunal Militar

FORAM JULGADOS 10 PEDIDOS DE HABEAS-CORPUS E 2 RECURSOS DE ALISTAMENTO MILITAR — NÃO COMPARECEU O MINISTRO MENNA BARRETO

O Supremo Tribunal Militar, na sua sessão de hontem, concedeu habeas-corpus a Jayme Antonio de Oliveira, Paulo Alves da Silva, Durval Carmo, Domingos Antonio Carlello, João Alfredo de Carvalho Braga, Francisco Barata e Porfirio Luciano Pinto; negou a Aderito Magalhães de Souza; não tomou conhecimento, em virtude do artigo 5º, paragrapho unico do decreto n. 19.398, de 11-11-930, do pedido de José Antonio Junior; converteu em diligencia o habeas-corpus de Abrelino Neves; negou provimento ao recurso de alistamento militar de João Baptista Martins e, finalmente, deu provimento a identico recurso de Alvaro Martins Noronha.

Não compareceu ao Tribunal com causa justificada, o ministro general Menna Barreto.

Acham-se em mesa as appellações ns. 2.723, 2.734, 2.735, 2.736, 2.738, 2.747, 2.748 e 2.751.

Encerrou-se a sessão ás 15 horas.

LIVRARIA ALVES
Livros collegiaes e academicos
RUA DO OUVIDOR, 166.

A Criação de um Serviço de "Maternidade" no Hospital de Prompto Soccorro

Vae ser criada, no Hospital de Prompto Soccorro, a enfermaria da Maternidade.

Tão opportuna iniciativa, cujas vantagens são sobejamente conhecidas, acaba de ser suggerida pelo actual director do Prompto Soccorro, o dr. Dionysio Cerqueira, ao director geral da Assistencia Publica, dr. Gastão Guimarães, tendo encontrado da parte deste, que é um espirito culto, sempre propenso as iniciativas de interesse geral, a melhor acolhida.

O dr. Dionysio Cerqueira, como director do H. P. S., tem se revelado um espirito empreendedor, demonstrando que allia ás suas qualidades de scientista as de perfeito administrador. Haja visto as innovações que o illustre director do Prompto Soccorro tem introduzido na modelar organização mantida por s. s. no estabelecimento que dirige, entre as quaes se destaca a enfermaria para os "Accidentados da Imprensa", onde os trabalhadores do jornal, quando enfermos, encontram hospitalização carinhosa, sob os cuidados de profissionaes competentes.

A idéa de uma enfermaria destinada á Maternidade, no Hospital de Prompto Soccorro, pela qual se bate o dr. Dionysio Cerqueira vem corresponder as aspirações geraes, porque os serviços da Assistencia Publica, a despeito de sua organização modelar, se resentiam dessa falha.

O novo serviço no Hospital de Prompto Soccorro, segundo estamos informados, terá dez leitos, uma sala de operações para seu uso exclusivo, um medico especialista e duas ou quatro enfermeiras. Deverá chefiar esse serviço um dos mais competentes e destacados medicos da Assistencia, o dr. Emygdio Cabral, que desde os bancos academicos se dedica á gynecologia e obstetricia, tendo feito após a sua formatura, um curso de especialização na Europa.

O Hospital de Prompto Soccorro terá, assim, um serviço hospitalar de urgencia para attender aos casos em que a hospitalização immediata e a intervenção cirurgica sejam exigidas.

Imprensa Carioca

Martins Castello e a Redacção de "Jornada"

Do nosso companheiro Martins Castello, recebemos, com data de hontem, a seguinte carta: — "Sr. redactor do DIARIO CARIOCA. — Peço ao prezado collega que torne publico, pelas columnas do seu brilhante jornal, que desde ante-hontem deixei a redacção de "Jornada", de que fui um dos fundadores. Muito grato. — Martins Castello".

Através dos Estados

Um protesto perante o Instituto de Café

S. PAULO, 7 (A. B.). — A' margem do caso da exportação de café nacional para a America do Sul, o Centro do Commercio de Exportação de Café, de Santos, enviou ao presidente do Instituto de Café, o seguinte telegramma: "Assembléa geral Centro Exportadores Café Santos tendo tomado conhecimento termos contrato celebrado entre esse instituto e Flavio Rodrigues & Cia., para venda e propaganda café Argentina, Chile, Uruguay, Paraguay, resolveu por unanimidade protestar perante v. ex. contra o mesmo, por considerar extremamente lesivo interesse commercio regular, além constituir verdadeiro monopolio.

Esse Centro espera de v. ex. providencias julgar opportunas, afim execução contrato seja suspenso até melhor exame. Cordiaes saudações. — Directoria Centro Exportadores de Café Santos, Alcebiades Oliveira, presidente; Luiz Soares, secretario".

Ao sr. Mario Roquette Pinto, presidente do Conselho Nacional do Café, foi tambem enviado, com referencia ao mesmo assumpto, um telegramma, cujo texto é, mais ou menos, identico ao do telegramma enviado ao Instituto de Café de São Paulo.

PERNAMBUCO

O 1º CONGRESSO DE JORNALISTAS DO INTERIOR

RECIFE, 7 (União) — Continuam animados, em Garanuns, os preparativos do Primeiro Congresso de Jornalistas do Interior, a reunir-se ali no dia 12 do corrente, devendo funccionar durante tres dias. Já adheriu a totalidade dos jornaes do interior, bem como o Grupo Terra da Gente. Serão discutidos assumptos de muito interesse para a classe, já tendo havido uma reunião preparatoria na redacção do "Diario de Catende".

Aos membros do Congresso serão proporcionadas excursões a varias fazendas, fabricas e estabelecimentos publicos.

BAHIA

1.051 ELEITORES "EX-OFFICIO"

BAHIA, 7 (União) — O "Diario Eleitoral" publica uma nota em que diz que foram qualificados, "ex-officio", até agora, 1.051 eleitores.

A COLLAÇÃO DE GRÃO DAS NORMALISTAS

BAHIA, 7 (A. B.) — Revestir-se-á este anno, de toda solennidade, o acto de collação de grão dos professores da Escola Normal.

Esse acto está annunciado para amanhã, constando dos programmas das festas, uma missa que se realizará na Cathedral Basilica.

UM JUIZ RECONDUZIDO

BAHIA, 7 (A. B.) — Foi reconduzido no cargo de juiz preparador do termo de Jequiriçá o bacharel Francisco Xavier da Costa.

NOMEAÇÃO SEM EFFEITO

BAHIA, 7 (A. B.) — Por acto do interventor federal, foi considerado sem effeito o decreto que nomeou o sr. Arnaldo Dunninghan avaliador da Fazenda do termo de Itapicurú, para manter no referido logar o sr. Anisio Martins de Lyro.

O NATAL DOS LAZAROS

S. SALVADOR, 7 (A. B.). — Teve a melhor aceitação por parte da população desta capital e do interior a iniciativa de uma subscripção, que está sendo promovida por pessoas caridosas, em favor do Natal dos Lazaros, hospitalizados aqui.

Desde o inicio, os promotores dessa humanitaria obra tem recebido innumeros donativos, alguns de notavel valor.

O NOVO PROCURADOR GERAL DA REPUBLICA

S. SALVADOR, 7 (A. B.). — Os circulos politicos e sociaes desta capital receberam com sympathia a nomeação do sr. Raul Alves para procurador da Republica da circumscripção federal deste Estado.

Por esse motivo, têm sido transmittidas felicitações ao ex-representante da Bahia na Camara Federal e prestigioso politico da zona sertaneja.

UM ABRIGO NOCTURNO PARA A POBREZA

S. SALVADOR, 7 (A. B.). — Por iniciativa das associações de caridade locaes, acaba de ser fundado, na cidade de Santo Amaro, um abrigo nocturno para a pobreza.

As installações, embora modestas, offerecem um relativo conforto.

SÃO PAULO

A REGULAMENTAÇÃO DO JOGO

SAO PAULO, 7 (D. C.) — A prohibição do jogo nesta capital constituiu motivo, ha pouco tempo, para a realização de um grande desfile dos elementos que trabalhavam em clubs fechados e em casas lotericas e que desejavam assim testemunhar publicamente a situação afflictiva em que eram atirados pela medida saneadora, passeata essa que não conseguiu ver realizado o seu desejo.

O movimento que agora se esboçou no Rio de Janeiro, favoravel a regulamentação do jogo, veiu agitar novamente os trabalhadores em casas de jogos de S. Paulo. Já se cogita da organização de uma commissão que em nome de seus companheiros deverá entender-se com as autoridades, solicitando-lhes que se interessem pela rapida solução do assumpto.

Entretanto, soubemos que de parte do governo militar existe boa vontade em favor da regulamentação, mas, de maneira a permittil-o sómente ás pessoas que de facto tenham posses.

AMANHÃ

SÃO PAULO, 7 (D. C.) — Amanhã, dia santificado, o governador militar resolveu que o ponto fosse facultativo nas repartições do Estado.

NOVO INSPECTOR GERAL DO ENSINO

SÃO PAULO, 7 (D. C.) — Nomeado recentemente, assumiu as funcções de inspector geral do Ensino, no Estado de São Paulo, o sr. Alpinolo Lopes Casale, que se installou provisoriamente á rua Libero Badaró, 46, até que encontre um local adequado á inspectoria.

DEPOIS DE UMA NOITADA ALEGRE FOI ENCONTRADO UM MOÇO MORTO

S. PAULO, 7 (D. C.) — A Delegacia Regional de Policia de Santos está desde hontem ás voltas com um caso cuja investigação merece todo cuidado.

Foi encontrado morto, na praia de Itararé, vizinhanças da Ilha Porchat, victima de um projectil de revolver, Paschoal Estri, de 25 annos de edade, solteiro, residente nesta capital. Junto ao cadaver, a policia, além de um revolver, deparou com a moça Laura Ferreira da Silva, que era amante de Paschoal, em cuja companhia declarou ter viajado entre S. Paulo e Santos, num automovel particular, de propriedade de Philomena Puglise, que tambem tomára parte na alegre excursão.

Laura declarou que, em Santos, depois de percorrerem as praias, foram ter áquella ilha, onde Paschoal, distanciando-se dos companheiros, foi mais tarde encontrado já cadaver.

Com estas declarações e com as outras de Fernando Filho, que tambem viajava no automovel em questão, a policia formou o inquerito orientando-o no sentido de apurar se se trata de um suicidio, crime ou accidente.

Philomena Puglise, ainda ha poucos mezes, esteve envolvida no noticiario dos jornaes e num inquerito policial por haver seu filho morto, na sua propria casa, o amante de Philomena.

MISSA EM SUFFRAGIO DOS MORTOS DA REVOLUÇÃO PAULISTA

S. PAULO, 7 (D. C.). — As alumnas do Instituto Caetano de Campos, prestando uma homenagem aos mortos da revolução paulista, mandam celebrar, no proximo dia 11, ás 9 horas, missa na egreja da Consolação.

CENTRO DO MAGISTERIO DE SÃO PAULO

S. PAULO, 7 (D. C.). — O syndicato dos professores livres deste Estado, realizou a sua primeira reunião, sendo eleita a sua primeira directoria, que ficou constituida pelos professores: dr. Henrique Gueenen, dr. Julio de Abreu Filho, Guedes do Amaral, Cavallieri, dr. Venancio Machado e Adriano Gevenesi.

OS AUTOMOVEIS DESAPPARECIDOS

S. PAULO, 7 (D. C.). — A nossa Chefatura de Policia já S. PAULO, 7 (União). — O está em entendimento com as policias dos Estados vizinhos para a appreensão de cerca de 900 automoveis desapparecidos deste Estado, logo após a revolução.

O GENERAL WALDOMIRO SEGUIRA' NO DIA 10

general Waldomiro de Lima, governador militar, seguirá para o Rio de Janeiro no proximo dia 10.

PEDIU DEMISSÃO O OFFICIAL DE GABINETE DO GENERAL WALDOMIRO

S. PAULO, 7 (União). — O capitão Armando, official de gabinete do governador militar, pediu demissão.

Reuniu-se o Tribunal Eleitoral de S. Paulo

UMA CONSULTA SOBRE A INTERPRETAÇÃO DO ART. 23 DO CODIGO ELEITORAL

S. PAULO, 7 (A. B.). — Realizou-se hontem, no Palacio da Justiça, mais uma sessão ordinaria do Tribunal Eleitoral de São Paulo, presidida pelo sr. Affonso de Carvalho.

Lida e approvada a acta da sessão anterior, passou o Tribunal a resolver a materia constante do expediente.

O juiz procurador leu a seguinte representação, sob numero 1:

"Propoz essa Procuradoria, na sessão ultima, se consultasse o Tribunal Superior, sobre a interpretação a dar-se ao disposto no artigo 23, numero 5, do Codigo Eleitoral.

"São attribuições do tribunal regional:

§ 5 — Escindir, em primeira instancia, os processos eleitoraes".

Em face do disposto no artigo 31, n. 2:

"Compete aos juizes eleitoraes:

§ 2 — Preparar os processos eleitoraes".

Por ultimo, o Juiz Procurador submetteu ao conhecimento do Tribunal outra representação, para que seja dirigida uma consulta ao Tribunal Superior, relativamente á questão das licenças e ferias aos juizes eleitoraes.

Associação de Assistencia ás Familias dos Presos e Exilados Politicos

S. PAULO, 7 (D. C.). — A fundação da Associação de Assistencia ás Familias dos Presos e Exilados Politicos foi recebida com a maxima sympathia na sociedade paulista.

A séde, á rua da Boa Vista 25, Palacete Pirapitininguy, tem accorrido grande numero de pessoas que desejam contribuir para a formação do fundo necessario á assistencia das familias dos presos e exilados que estão necessitando do auxilio da novel associação.

As primeiras 10.000 propostas já tomadas e em grande parte devolvidas e devidamente preenchidas e tantos são os novos pedidos que as organizadoras da agremiação mandaram imprimir nova remessa.

Esse movimento post-revolução recebeu toda sympathia e apoio, porque não é pequeno o numero de familias que soffrem privações pela falta de seus chefes.

A LIQUIDAÇÃO DAS FACTURAS DE CAFE'

S. PAULO, 7 — O pagamento dos cafés comprados em São Paulo em 1929 e 1930 pelo governo será effectuado por intermedio do Banco do E. de São Paulo. Serão postas depois de amanhã em circulação as facturas da serie 6 e 7 de Santos e 6, 7 e 8 de São Paulo. A liquidação dessas facturas irá até o dia 20 no maximo, iniciando-se então o pagamento da serie 9. O total do café comprado pelo governo, 1.800.000, no valor de cerca de oitenta mil contos e será liquidado dentro do prazo de dois mezes.

O PROGRAMMA DA FEDERAÇÃO DOS VOLUNTARIOS DA PAULISTAS

S. PAULO, 7 — A direcção da Federação dos Voluntarios de São Paulo entregou á uma commissão de juristas as bases do seu programma politico, para que essa commissão transformasse num projecto as aspirações da mocidade da trincheira. Os trabalhos de coordenação desse projecto foi precedido de longo debate daquellas bases, ficando resolvido que a commissão submetesse o seu trabalho, antes de ser publicado, á directoria da Federação, que o estudará detidamente.

Por estes dias, será recebido o referido projecto, emendado e dado á publicidade. A seguir será convocado o Congresso, que deverá dizer a ultima palavra sobre o assumpto. Assentado o programma da nova organização politica e approvado nessa grande assembléa, o Partido iniciará os trabalhos necessarios á representação de São Paulo á Constituinte de 3 de maio, onde contribuirá com as aspirações da mocidade paulista para as soluções dos problemas sociaes e politicos que o consubstanciarem na Constituição.

LEILÃO DOS OBJECTOS DOADOS PARA A "CAMPANHA DO OURO"

SAO PAULO, 7 (União) — A commissão que tem a seu cargo os negocios da "Campanha do Ouro" resolveu informar aos doadores de que os objectos offerecidos e ora depositados nos Bancos serão vendidos em janeiro, pelo preço das avaliações feitas quando da sua entrega.

PEDIU ESMOLA ARMADO DE PISTOLA!

SAO PAULO, 7 (União) — A esposa de um cavalheiro da alta sociedade paulista, director de uma das maiores empresas da capital, passava em companhia de seu marido quando este entrou em um armazem para comprar phosphoros. Um vagabundo approximou-se da senhora e pediu-lhe uma esmola, sendo-lhe dito por aquelle que não tinha dinheiro trocado, só dispondo de uma nota de 100$000.

O vagabundo sacou de uma pistola e ameaçou de matal-o. Em auxilio da senhora correu o seu esposo e logo depois chegou a policia. Preso o audacioso individuo, verificou-se mais tarde que se tratava de Manoel Gonçalves Ferreira, autor de varios crimes e com innumeras passagens pela policia.

ASSALTADA E ROUBADA A CASA FRIEDENREICH

SAO PAULO, 7 (União) — Os ladrões assaltaram a residencia de Friedenreich, onde roubaram tudo que encontraram, inclusive roupas brancas, cinco ternos, relogio, navalha, etc. Friedenreich procurou a policia, onde formulou a sua queixa.

REINICIADO O PAGAMENTO DO CAFE'

S. PAULO, 7 (União) — O Banco do Estado de S. Paulo reiniciou, hontem, o pagamento das facturas de café das safras de 1930, serviço que estava interrompido.

VAE REUNIR-SE EM S. PAULO, UM CONGRESSO REVOLUCIONARIO

S. PAULO, 7 (União) — O governador Waldomiro Lima delegará poderes a um dos seus auxiliares para presidir, em seu nome, ao Congresso revolucionario que reunir-se-á, nos proximos dias, na zona Araraquarense.

O GENERAL WALDOMIRO CONVIDADO A VISITAR MINAS GERAES

S. PAULO, 7 (União) — O general

(Continúa na 10ª pagina).

A Sub-Commissão de Reforma Constitucional Tomou Hontem Importantes Deliberações

FOI FIXADO HONTEM O NUMERO de Deputados á Assembléa Nacional

Só poderão ser eleitos os cidadãos maiores de 25 annos na posse dos direitos politicos. — A inviolabilidade do mandato. — Subsidio, sua fixação e pagamento. — Incompatibilidade e inelegibilidade. — Da Composição do Poder Legislativo. — Os militares na politica

Ministro Oswaldo Aranha

A's 16 horas e 45 minutos, de hontem, reuniu-se no salão da bibliotheca do Palacio Itamaraty, a sub-commissão technica do ante-projecto da Constituição, sob a presidencia do ministro Afranio de Mello Franco.

Deixaram de comparecer os srs. Oliveira Vianna e ministro José Americo.

Aberta a sessão, foi dada a palavra ao sr. João Mangabeira.

Dr. Antonio Carlos

que faz uma rectificação na acta dos trabalhos anteriores, por não haver traduzido rigorosamente o seu pensamento quanto o que propuzera para ser inserto nos preambulos da futura Carta Constitucional da Republica.

S. s. queria referir-se á expressão "reduzir as desegualdades sociaes" que fizera intercalar no texto que dizia: "regime democratico com liberdade e justiça", ao qual o ministro José Americo propuzera accrescentar a phrase "nos interesses economicos e financeiros", phrase á qual não deram a significação que o seu pensamento dictava.

Não pretendia elle com aquella emenda referir-se á representação de classes á Assembléa Nacional e muito menos restringir ou supprimir esse direito, visava apenas, como de facto pretende, diminuir o quanto possivel as desegualdades existentes entre as differentes classes sociaes.

A fixação do numero de deputados á Assemblea Nacional

Em seguida passou o sr. Prudente de Moraes Filho, relator designado, a ler o seu trabalho relativo á fixação do numero de representantes á Assembléa Nacional. E' o seguinte o parecer do sr. Prudente de Moraes:

"Art. O numero dos deputados será fixado por lei em proporção que não excederá de um por quinze mil eleitores, não devendo esse numero ser inferior a quatro por Estado, nem superior á oitava parte da totalidade calculada.

§ 1º — Para esse fim, o Tribunal Superior de Justiça Eleitoral, enviará á Assembléa Nacional no ultimo anno de cada legislatura e até dois mezes antes do seu encerramento, a relação dos eleitores de cada Estado, do Districto Federal e do Territorio do Acre, alistados até o dia 31 de agosto desse anno.

§ 2º — Nos calculos para a fixação do numero de deputados serão sempre desprezadas as fracções menores de quinze mil eleitores.

Por esse systema, admittindo-se

Ministro Mello Franco

que o eleitorado attinja a 10 °|° da população, como deverá attingir, segundo dizem os entendidos, considerando que vão ser alistados os menores de 21 annos, maiores de 18, e as mulheres, em pé de igualdade com os homens, e feita a conta tomando-se por base a população calculada pela Directoria Geral de Estatistica para 1º de janeiro de 1930, o numero de deputados, quando o

(Continúa na 6ª pagina).

Dr. João Mangabeira

Virá ao Rio o Sr. Flores da Cunha

PORTO ALEGRE, 7 (D. C.) — Diz-se que o general Flores da Cunha, que deve regressar, ainda hoje, de sua estancia em Uruguayana, seguirá, por toda esta semana, para o Rio de Janeiro.

Effeitos das Modificações na Lei Eleitoral

A 1ª C. R. CONVIDA TODOS OS RESERVISTAS A COMPARECEREM EM SUA SÉDE

A secção de propaganda da 1ª Circumscripção de Recrutamento, solicita-nos a publicação do seguinte:

"A Primeira Circumscripção de Recrutamento, em face das modificações de emergencia que acaba de soffrer a lei eleitoral, convida a comparecerem á sua séde todos os reservistas de 1ª categoria do Exercito de 21 a 44 annos de edade, que tenham a ella comparecido (ou registrado suas cadernetas) depois de 30 de setembro proximo findo, e que ainda não tiveram a iniciativa de requererem a respectiva qualificação como eleitor, afim de serem incluidos em listas para a qualificação "ex-officio".

Outrosim, a mesma repartição convida todos os reservistas de 1ª categoria do Exercito que a ella se apresentaram de janeiro de 1931 a 30 de setembro do corrente anno, a virem buscar, com toda a brevidade, as formulas de inscripção para que possam obter o titulo de eleitor.

Identico comparecimento é solicitado aos mesmos reservistas, de 21 a 44 annos, que ainda não tenham registrado suas cadernetas e desejem inclusão nas listas para serem qualificados "ex-officio".

UNIÃO DO NORTE

UMA CONFERENCIA DO SR. JACY DO REGO BARROS SOBRE O THEMA: "FUSÃO OU MULTIPLICAÇÃO DOS ESTADOS"

A União do Norte, continuado a série de conferencias sobre os "Problemas economicos, sociaes e culturaes do Norte", vae realizar a nona, com o dr. Jacy do Rego Barros, sobre o thema "Fusão ou multiplicação dos Estados".

Esta conferencia se effectuará na séde social, á rua General Camara, 227, 1º, ás 20 horas e 30 minutos de hoje, quinta-feira, e a assistencia não depende de convite especial.

Após a palestra, o dr. Jacy do Rego Barros, haverá reunião da directoria, para tratar de assumpto de relevante importancia para a vida da sociedade.

O MYSTERIOSO ASSASSINIO DO CAPITÃO WANDERWELL

COMO SE VERIFICOU A MORTE DO FAMOSO "GLOBE-TROTTER"

NOVA YORK, 7 (A. B.) — Continua o mysterio do assassinio do capitão Walter Wanderwell, o conhecido "globe-trotter" que desempenhou emocionante papel durante a guerra mundial, como emissario da Allemanha.

O capitão Wanderwell foi morto por uma bala nas costas, quando se encontrava a bordo do seu yacht "Carma", na Long Beach Bay, na costa da California.

A luxuosa embarcação de Wanderwell contava quinze convidados, entre cavalheiros e senhoras da alta sociedade californiana. No momento do assassinio só quatro dessas pessoas achavam-se a bordo. Conta-se que, em dado momento, um empregado de bordo veiu á cabine do capitão Wanderwell annunciar-lhe uma visita. Um homem desejava falar-lhe. Pouco depois foi ouvido um tiro. Faltam detalhes.

Aggrediram-se mutuamente á faca e á foice

Manoel Ferreira, branco, de 72 annos, brasileiro, casado, trabalhador e residente no morro do Areal sem numero, é desde ha tempos, inimigo de Francisco Barreto, preto, de 42 annos, residente no mesmo sitio.

Hontem, os dois discutiram e, em seguida, aggrediram-se mutuamente.

Manoel Ferreira saiu ferido á faca, nas costas e Francisco Barreto apresentava ferimento produzido por foice, na orelha esquerda.

A Assistencia do Meyer soccorreu os dois contendores e a policia do 23º districto abriu inquerito, afim de apurar as responsabilidades.

O Premio Goncourt

PARIS, 7 (Havas) — O Premio Goncourt foi conferido ao escriptor Guy de Mazeline, pelo romance de sua autoria intitulado: "Les Loups".

HOJE
Cincoenta contos
POR 15$000
FRACÇÃO 1$500
Loteria da Bahia

A Defesa Nacional

O general Góes Monteiro deu conhecimento, a alguns generaes, das suggestões que apresentará á sub-commissão

Realizou-se, hontem, no gabinete do commandante da 1ª Região Militar uma reunião de varios generaes para ouvir a leitura das suggestões sobre a defesa militar do paiz, que o general Góes Monteiro vae appresentar á sub-commissão incumbida de elaborar o ante-projecto da Constituição. A reunião foi secreta, sabendo-se, porém, que o general fez, além da leitura, uma exposição esclarecedora das medidas que propõe.

A reunião foi demorada, mantendo-se aquellas altas patentes durante longo tempo em conferencia.

Serviço de consignação de emprestimos no Departamento dos Correios e Telegraphos

O serviço de averbações para emprestimos e extracções de certidões, neste mez de dezembro, se encerra no dia 20, para os funccionarios da Directoria Regional do Districto Federal.

O chefe dos Serviços Economicos da Directoria Regional expediu ao dr. Mourão Santos, ordem de serviço naquelle sentido para conhecimento de consignantes e consignatarios, isto em virtude das determinações do decreto numero 20.395, sobre encerramento do anno fiscal.

Regressou a S. Paulo o sr. Danton Coelho

O CHEFE DE POLICIA DO GRANDE ESTADO VIAJOU NO "CRUZEIRO DO SUL"

Regressou hontem, á S. Paulo, pelo "Cruzeiro do Sul", o sr. Danton Coelho, que aqui viera tratar de assumptos de interesse do Estado.

NATAL 1932

O velho Noel ahi vem. Mas, rejuvenescido, modernissimo... Um Noel 1932, pratico, intelligentissimo, que só se corresponderá com os seus fieis através o serviço telephonico. Quem não fôr assignante da Companhia Telephonica Brasileira não receberá "festas"... O leitor não incorrerá nesse risco porque é intelligente e possue o espirito moderno

Homenagem ao General Góes Monteiro

Amigos e admiradores vão offerecer-lhe um banquete no dia do seu anniversario

Aproveitando o transcurso, a 12 do corrente, anniversario natalicio do general Góes Monteiro, ex-commandante da 1ª Região Militar, grande numero de amigos e admiradores daquelle militar, prestar-lhe-ão varias homenagens e entre ellas um banquete, em local que ainda não foi determinado.

No decorrer desse banquete, para cujo realce estão sendo empregados todos os esforços, haverá dois discursos: o do general Góes Monteiro, agradecendo e o do general Mariante, que erguerá o brinde ao homenageado.

Os interventores far-se-ão representar, attendendo ao convite que lhes foi dirigido.

As listas de adhesões estão no Palace Hotel, á disposição dos collegas de farda do general Góes Monteiro, que queiram levar sua adhesão áquella homenagem.

Apanhado por um trem da Leopoldina teve morte immediata

Um trem expresso da Companhia Leopoldina, que se destinava á estação de Moruhy, apanhou no kilometro 25, um individuo de cor parda, modestamente vestido, que, tentou passar a frente da locomotiva.

O infeliz ficou com o corpo completamente mutilado. A policia não conseguiu restabelecer a identidade da victima.

O cadaver foi removido com guia das autoridades, para o necroterio.

Pela Maior Approximação Entre o Brasil e a Argentina

Uma Entrevista Entre o Presidente Justo e o Ditador Getulio Vargas

AINDA NÃO FOI ESCOLHIDO O LOCAL DA IMPORTANTE CONFERENCIA

BUENOS AIRES, 7 (HAVAS) — O ministro das Relações Exteriores, sr. Saavedra Lamas, declarou em entrevista á imprensa que, proseguindo na politica de approximação com os paizes do continente e do mundo inteiro, politica cujos resultados effectivos se concretizavam nos tratados commerciaes já assignados ou em negociações, se haviam iniciado, entre as chancellarias argentina e brasileira, "démarches" com vistas numa entrevista entre o presidente Justo e o chefe do Governo Provisorio do Brasil, dr. Getulio Vargas.

Essa entrevista, poderia realizar-se nesta capital ou no Rio de Janeiro, conforme

os termos das negociações a proposito entaboladas e que ainda se achavam em embryão.

Os Exames do Curso Secundario

EM TORNO DA EXIGENCIA DE QUE OS MESMOS SEJAM PRESTADOS EM ESTABELECIMENTOS SOB INSPECÇÃO PERMANENTE

O chefe do Governo Provisorio assignou, hontem, um decreto, que tomou o numero 22.167, modificando dispositivos de decretos anteriores sobre a promoção, no corrente anno lectivo, nos institutos de ensino superior, commercial e secundario, bem como nos cursos technico-profissionaes.

No paragrapho unico do artigo 9º, ficou estabelecido que os exames dos candidatos sujeitos ao regimen previsto no artigo 100, do decreto 21.241, de 4 de abril de 1932, bem como nos que dependerem dos exames a que se referem os artigos 6 e 7, de 18 de novembro ultimo, serão prestados "no Collegio Pedro II ou em qualquer estabelecimento de ensino secundario sob inspecção permanente."

Hontem, estiveram em nossa redacção varios alumnos do Instituto Superior de Preparatorios, do Curso Especializado de Admissão do 4º anno gymnasial e de outros estabelecimentos secundarios, que nos vieram declarar a sua estranheza deante da exigencia de que os seus exames sejam prestados "no Collegio Pedro II ou em qualquer estabelecimento de ensino secundario sob inspecção permanente". E isto porque os seus estudos foram feitos sob todas as exigencias nos cursos de ensino secundarios, e, mais ainda, porque sómente dois estabelecimentos no Brasil — o Gymnasio de Campos e o Collegio Salesianos de Santa Rosa, em Nictheroy, — possuem "inspecção permanente".

Acham os alumnos que os seus exames devem ser prestados em qualquer estabelecimeito secundario fiscalizado pelo governo.

Para tratar do assumpto, elles se reunirão, hoje, ás treze horas, no Curso Superior de Preparatorios, á rua São José n. 11, depois do que irão, incorporados, ao Palacio do Cattete, falar com o chefe do Governo Provisorio.

O dr. Moraes e Barros seguiu para o exilio

Embarcou hontem, com destino á Europa, o sr. Moraes e Barros, que foi secretario da Fazenda do Estado de São Paulo no governo do sr. Pedro de Toledo.

O ex-deputado paulista segue para o exilio á bordo do paquete "General San Martin".

Os novos engenheiros architectos

Os engenheiros architectos da turma de 1931 vão colar grão no proximo dia 20.

A cerimonia que terá logar no salão nobre da Escola Normal de Bellas Artes se realizará ás 17 horas.

Haverá missa no Mosteiro de São Bento, ás 10 horas da manhã, do mesmo dia.

VIDA MUNDANA

Espaduas...

AS nossas praias, este anno, estão maravilhosas. Muita gente bonita e elegante. Muitas "toilettes" chics. Roupas vistosas, verdadeira festa de côres. Enthusiasmo, alegria, sportismo. As pernas, um tanto banalizadas, sairam das "cogitações" do momento. Cairam. E vieram, dominadoras, soberanas, as espaduas, inteiramente nuas. Novidade. Moda. "Great attration" dos nossos sensacionaes basbaques... Esplendida, pois, a audacia carioca nos trajes de banhos de mar. E, como a época é do nacionalismo, do samba "verde e amarello", da literatura "pão brasil", teremos, dentro em breve, nas praias, a moda da "tanga", tão querida dos nossos avós tupiniquins... — M.

LETRAS E ARTES

"Barracão", o annunciado romance de Rachel de Queiroz, apparecerá na segunda quinzena de janeiro.

— Paschoal Carlos Magno, o victorioso poeta de "Esplendor", está escrevendo um novo livro de poemas.

— "A fragata Nictheroy", a notavel obra de Théo-Filho, continúa obtendo grande successo.

ANNIVERSARIOS

Fazem annos hoje:

As senhorinhas — Alayde Caldas, Herminia Ribeiro da Cunha, Maria da Conceição Muratori e Laura Barbosa Moreira.

As senhoras — Bebé Lima Castro, Costa Rodrigues, Conceição de Moraes, Castro Gomes e Amelia R. Soares.

Os senhores — Dr. Rodrigo Octavio Filho, presidente do Rotary Club, do Rio de Janeiro; drs. Roberto Beltrão e José Ferraz de Vasconcellos; Alexandre Mackenzie e Ehrimerides Paes Leme.

— **Domingos José da Fonseca** — Faz annos hoje o pharmaceutico Domingos José da Fonseca, ex-prefeito

de Saquarema, municipio do Estado do Rio.

Pessoa de largas relações naquella cidade, dispondo de grande prestigio politico, o anniversariante vae receber, hoje, muitas demonstrações de amizade, que lhe serão prestadas por quantos apreciam a sua projecção social, na terra onde vive.

— **Senhorinha Conceição Precioso** — A ephemeride de hoje registra o transcurso do anniversario natalicio da eximia professora de piano e canto, a gentil srta. Conceição Precioso ornamento dos mais brilhantes da nossa sociedade.

Desfrutando, mercê de suas peregrinas prendas de intelligencia, caracter e coração, de muitas e sinceras sympathias, a distincta e graciosa anniversariante verificará, mais uma vez, o quanto é querida das pessoas de suas innumeras relações de amizade, que lhe tributarão, na data de hoje, as homenagens de que é credora.

— **Mme. Mario Barbosa** — Passou hontem o seu anniversario natalicio a veneranda sra. Mario Barbosa, digna e carinhosa esposa do sr. Mario Barbosa, alto funccionario do D. N. de Saude Publica.

VIAJANTES

Pelo transatlantico "General San Martin", seguiu hontem, para a Europa, em gozo de férias, o negociante sr. Fernando Luiz da Silva Cunha.

— A bordo do "Annibal Benevolo", seguiu, hontem, para o Paraná, a festejada escriptora patricia Rachel Prado, acompanhada de suas filhas srtas. Dolores e Ruth Cruz.

A sra. Rachel Prado vae tomar parte nas festas commemorativas da fundação da cidade de Curityba e leva representações das seguintes associações: Alliança Nacional de Mulheres, Cruzada Nacional de Educação, Movimento Artistico Brasileiro, e outras.

Ao seu embarque compareceram a dra. Natercia da Silveira, pela Alliança Nacional de Mulheres; dr. Gustavo Ambrust, pela Cruzada Nacional de Educação; capitão Limeira da Silva, além de innumeras senhoras da nossa sociedade.

A' sra. Rachel Prado e ás suas gentilissimas filhas foram offerecidas muitas flores.

— Para Lorena, E. de São Paulo, seguiu, em gozo de férias, o joven academico de medicina Hugo Di Domenico.

O Modelo :: do Dia ::

Original de Mme. CARVALHO, Directora do Lyceu Imperio — Desenho especial para o DIARIO CARIOCA

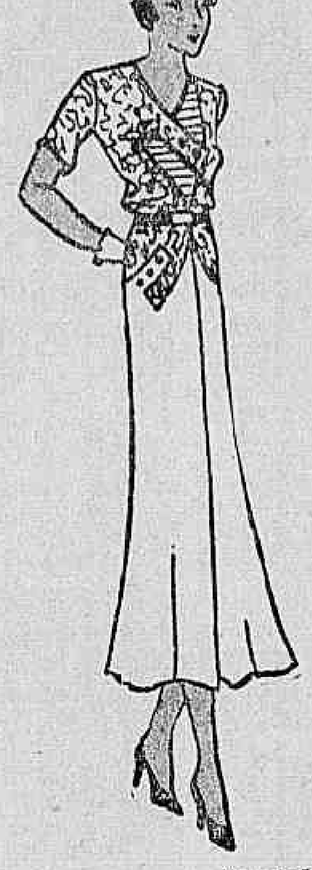

Vestido numa combinação de seda estampada e seda lisa. Este modelo se presta para a reforma de dois vestidos usados. A blusa, em seda estampada, recortada sobre um peitilho de preguinhas, executado no tecido da saia. A parte lisa da saia, deve ser pospontada sobre a pala fantasia.

BANQUETES

Varios amigos do sr. E. G. Catta Preta, ex-director da Imprensa Nacional e "Diario Official", resolveram offerecer-lhe em homenagem, um grande banquete no salão nobre do Jockey Club, no proximo dia 10.

As listas que estão nas portarias do Jockey Club, Automovel Club e do "Jornal do Commercio" continuam a receber novas adhesões, tendo já entre outras as dos srs. embaixador Morgan, dr. Herbert Moses, presidente da A. B. I.; dr. Linneu de Paula Machado, dr. Rodrigo Octavio Filho, dr. Adhemar de Faria, dr. Paulo Filho, dr. A. Peixoto de Castro, E. Pereira Pinto, Raul Monteiro Guimarães, dr. Zeferino de Faria, dr. Carlos Brandão de Oliveira, dr. Fernando Magalhães, dr. Mario Edmundo Luiz Pinto, dr. Francisco Marques, Leon Bensabat, Ricardo Xavier da Silveira, João Teixeira Soares, dr. Manoel Mendes Campos, José Costa Moreira, dr. Jorge de Toledo Dodsworth, barão de Saavedra, S. E. Hime, dr. Paulo da Costa Azevedo, dr. João Peixoto, dr. E. de Castro e Silva, Humberto de Lima Valentim Bouças, Democrito Barreto Dantas, dr. Affonso Bandeira de Mello, Henrique F. de Carvalho, Theodoro W. Mayer, F. de Senna Pereira, dr. Ary de Almeida Silva, Aurelliano Machado, dr. José da Costa Moreira, dr. Agenor de Roure, E. P. Pinto, dr. Horta Barbosa, O. Guerreiro de Castro, Julio Barbosa, Alberto Firmino Machado, Jorge Doria, Oscar Ferreira de Carvalho, dr. Sylvio d'Avilla, dr. Tigre de Oliveira, Renato de Lacerda, João Ayres de Camargo, Manoel Pereira de Araujo, dr. José Sá de Camello Lampreia, dr. Eduardo Pederneiras, Luiz Pereira e dr. João Alfredo Pereira Rego.

NASCIMENTOS

Acha-se em festas o lar do sr. e sra. Romualdo Seixas Valle, com o nascimento de uma interessante menina que receberá o nome de Algyra.

NOIVADOS

Contratou casamento com a srta. Olivia Sant'Anna, filha do sr. e sra. Josino Vieira de Sant'Anna, o sr. Edgard Borges Muniz.

PROMOÇÕES

Foi promovido, por frequencia, ao terceiro anno da Faculdade de Direito da Universidade de Bello Horizonte o esforçado alumno Washington Pires, ministro da Educação.

FORMATURAS

Dr. Aguinaldo de Freitas

Depois de um curso distinctissimo, collou grão, com a ultima turma de bachareis, o dr. Aguinaldo de Freitas.

Intelligencia brilhante, servida por uma bella cultura, o dr. Aguinaldo de Freitas, que se vae dedicar á advocacia, é um nome que já entra victorioso na sua nova profissão.

LUTO

MISSAS

D. Maria Felippa de Cerqueira Lima — Por alma da sra. d. Maria Felippa de Cerqueira Lima, fallecida na Bahia, foi rezada ante-hontem, na matriz da Gloria, missa mandada dizer pela sua cunhada, a viuva do almirante Cerqueira Lima, e seus sobrinhos, filhos desse official general da nossa Armada, entre os quaes o vice-presidente do Touring Club do Brasil e superintendente do Departamento de Turismo, dr. P. B. de Cerqueira Lima.

O acto esteve grandemente concorrido vendo-se além dos parentes da veneranda extincta, numerosos amigos da familia Cerqueira Lima.

CASAMENTOS

Realiza-se, hoje o enlace matrimonial da srta. Magdalena Ferreira Coelho, filha do commerciante José Ferreira Coelho e de D. Marianna Ferreira Coelho, com o sr. Mario Gonçalves Fontes, filho do negociante José Gonçalves Fontes e de d. Elvira da Rocha Fontes.

Os actos civil e religioso realizam-se na residencia dos paes da noiva á rua da Concordia n. 72, respectivamente, ás 15 e 17 horas, servindo de paranymphos, no primeiro o sr. Venicio da Silva e senhora, e no ultimo, o sr. Joaquim Ferreira Coelho e senhora.

Celebrará a ceremonia religiosa o padre Joaquim Nabuco.

— Na 7ª Pretoria Civel realiza-se, hoje, o consorcio do sr. Ernani Dantas com a srta. Euzira Angela, filha da viuva d. Maria Carolina Angelo.

— Consorciam-se, hoje, a srta. Libana Giselle Cuchet, filha do engenheiro architecto Francisco Cuchet, socio da firma A. Memoria & F. Cuchet, com o sr. Guilherme Oscar Neumeister, socio da firma Neumeister & C. Ltda. desta praça.

O acto civil realizar-se-á ás 16 1/2 horas, e o religioso, que será celebrado pelo rev. padre Assis Memoria, ás 17 horas, ambos no salão do "Cercle Suisse" á rua Candido Mendes n. 45.

Acompanharão a srta Lilliane como paranymphos, no acto civil, o sr. Alberto Gertsch, Envoyé Extraordinaire e ministro plenipotenciario da Confederação Suissa junto ao nosso governo e mme. Juliette Naegeli de Beaufort, e na cerimonia religiosa o prof. Archimedes Memoria, director da Escola Nacional de Bellas Artes e mme. Andrée Tassano.

Por parte do noivo, serão testemunhas, no acto civil, o sr. Bento Dias Pereira, syndico da Junta dos Corretores desta capital e mme. Catharina Neumeister, e no religioso, o sr. Alberto Teixeira Bonvista, illustre banqueiro desta praça e sua cunhada, d. Helena Figueiredo de Araujo, socia da firma Neumeister & C. Ltda. A srta. Nanette Cassão de Castro, durante a cerimonia do acto religioso cantará a "Ave Maria", de Gounod, acompanhada ao piano pela srta. Nelly Cassão de Castro que executará ainda a marcha nupcial de Mendelsohn.

A' noite, a partir das 20,30 horas os noivos offerecerão uma soirée dansante no salão do "Cercle Suisse", á rua Candido Mendes n. 45, para as exmas. familias, amigos e pessoas das suas relações.

— Realiza-se hoje 8 do corrente o enlace matrimonial do dr. Paulo Lauria, com a srta. Eugenia Machado, filha do sr. Leoncio Machado e de d. Eugenia da Cunha Machado.

As cerimonias civil e religiosa serão effectuadas na residencia dos paes da noiva, á Estrada do Octaviano, 32, (Tury-Assu'), Linha Auxiliar, o civil, ás 10 horas da manhã e o religioso ás 5 horas da tarde.

Serão padrinhos por parte do noivo, o sr. Luiz da Cunha Machado e sua esposa, d. Zelia Amado Machado, por parte da noiva, o sr. Joaquim Baptista Braga e sua esposa d. Eulina Machado Braga.

Os noivos seguirão para São Paulo, á noite.

— Na egreja do Sagrado Coração de Jesus, sita á rua Benjamin Constant, realizar-se-á no proximo dia 20 do corrente, ás 12 horas, o enlace matrimonial da srta. Lygia, dilecta filha da exma. viuva João Lopes de Mendonça, com o sr. Milton Gonçalves Caldas Barreto, alto funccionario da Prefeitura do Districto Federal e filho do dr. Martinho Garcez Caldas Barreto, conceituado magistrado, e de sua exma. esposa d. Maria Gonçalves Caldas Barreto.

Como padrinho dos nubentes servirão: da noiva, dr. Martinho Garcez Caldas Barreto e exma. senhora; dr. Othelo Reis e exma. senhora; sr. Eugenio Borges e exma. senhora; do noivo, dr. Manoel Miranda e exma. senhora; dr. Bolivar Gonçalves Caldas Barreto, viuva João Lopes de Mendonça, sr. Henry Aupetit Darlot e exma. senhora.

Os jovens noivos receberão os cumprimentos na egreja.

CINEMA

VAMOS VER BREVE...

Uma historia linda, dôce e pungente, será contada ao coração da platéa carioca, segunda-feira, na téla do Broadway. "A mulher miraculosa", eis o titulo suggestivo do film em que Barbara Stanwyck, mais radiosa e meiga do que nunca, enche de luz a noite em que se debatia o joven cégo solitario. David Manners realiza, de maneira magistral, o papel masculino mais des-

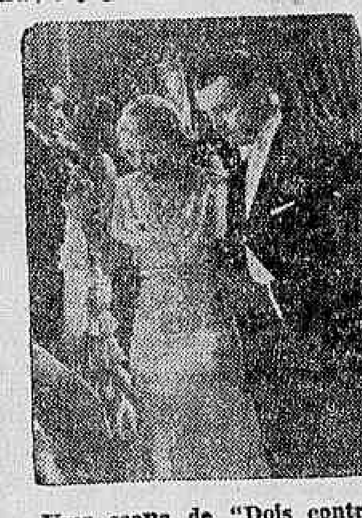

Uma scena de "Dois contra o mundo", com Constance

tacado do enrêdo. Sam Hardy apparece num papel do realismo intenso...

No palco, veremos as metarmophoses imprevistas de Darwin, o transformista milagroso que realiza, com perfeição integral, a imitação de qualquer typo de mulher.

—

Só do cerebro de um louco poderia sair semelhante idéa: — Um almoço a cavallo em grande toilette. Mas nós accrescentamos: — de um louco, ou de uma millionaria que não sabe em que gastar o dinheiro e quer bater o "record" de excentricidade.

De facto, em "Capricho de mulher", que o Eldorado vae ex-

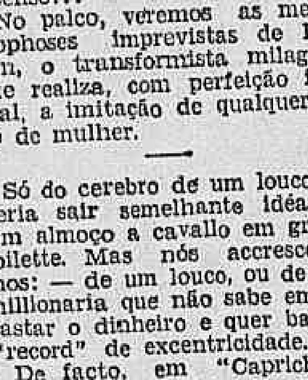

Barbara Stanwyck, a "estrella" de "A Mulher Miraculosa", que o Broadway exhibirá segunda-feira

hibir segunda-feira, vê-se uma riquissima americana que, para causar sensação, imaginou aquella refeição sobre o dorso de animaes.

—

"Igloo", o espectaculo inedito que a Universal vae apresentar na proxima semana, no Pathé-Palacio, merece de todas as senhoras especial attenção.

A fórma verdadeiramente, philosophica como os esquimós olham para a prole fraca, tem que commover os corações pouco ternos.

A dedicação pelos mais fortes é extraordinaria. Tratando-se de

"SEX APPEAL"

Quando, recentemente, uma das nossas grandes revistas resolveu consagrar um artigo especial ao decantado "sex appeal", concretizou-o com elogiavel acerto em Sari Maritza, a estrella que vamos ter occasião de apreciar no Imperio na proxima semana, quando "Mandamentos esquecidos" forem projectados no écran. Isso diz sufficientemente das graças pessoaes da estrella internacional com quem vamos travar conhecimento, e cuja formosura seria ocioso exaltar, uma vez que a sua photographia ha seis mezes é ornamento obrigado de todos os jornaes, de todas as revistas cinematographicas americanas lidas.

Mas Sari Maritza, diga-se em sua honra, é muito mais do que uma simples beldade da téla. Ella é uma estrella internacional cujo nome está ligado á producção cinematographica de muitos studios dos dois mundos, uma actriz de cujo tirocinio se fará bem idéa desde que digamos que ella começou a filmar ainda antes de haver completado vinte annos.

um film de ambiente original, é muito natural a curiosidade que está despertando este trabalho de Scott, para a Universal.

—

Uma mulher linda... Seu todo fascina. E' elegantissima, além de muito insinuante. Seu todo attrae, mas, mais que tudo, são seus olhos que chamam a attenção, a principio, para depois se tornarem como que um verdadeiro iman, attraindo, prendendo. São os olhos de "Tigre", ou melhor, da mulher-tigre, sempre sedenta de sangue, valendo-se de sua belleza e de sua elegancia, de sua intelligencia e de seu sorriso e principalmente de seus olhos, para seduzir e attrair. E' assim que vamos ver Charlotte Susa, a heroina de "Tigre", o film que a Ufa fez, e que o Programma Art vae dar-nos brevemente, no Odeon.

—

Uma figura em tudo galante, "sophisticated", a de John Gilbert em "Madame e seu chauffeur", o enredo que elle escreveu e elle proprio interpretou para a Metro-Goldwyn-Mayer, e que será a estréa do Palacio-Theatro na proxima segunda-feira.

John Gilbert é, ali, um chauffeur, mas um chauffeur especialista na direcção de carros de condessas e baronezas bonitas — senhoras dadas a peccadinhos inconfessaveis de que o ladino e irresistivel chauffeur tirava o maior partido...

Uma figura de arrogancia e galanteria, que John Gilbert vive com os olhos e todos os sentidos em fogo, exteriorizando aquella expressão que é o motivo porque todas as mulheres o admiram, o motivo porque Greta Garbo quasi succumbiu, quasi concordando em tomar o n. 3 na galeria das suas esposas...

Aliás, John Gilbert já tem uma esposa n. 4—Virginia Bruce — loura, lindissima, suave — e é com ella que elle apparece em "Madame e seu chauffeur", apparecendo tambem com Olga Baclanova e Paul Lukas. A direcção é de Monta Bell, um grande amigo de John Gilbert e um director intelligente.

Dia 19, no Palacio-Theatro, teremos uma super-comedia de Stan Laurel e Oliver Hardy, co-

John Gilberto que escreveu e interpretou "Madame e seu chauffeur", da Metro

media que se espera ha muito tempo: "Beau Genio", a parodia imaginada pelo magro e o gordo dos homens que se mettem, como "Beau Geste" e outros, em aventuras no deserto ou nos fórtes marroquinos...

Comedia de grande metragem, "Beau Genio", é um novo optimo pretexto para Laurel e Hardy fazerem das suas. A proposito: Oliver Hardy canta em "Beau Genio". Canta, com versos novos, a canção do Pagão, imaginem!

—

Ha films que pela sua delicadeza, são chamados mimos. E' um destes mimos que Pathé Natan vae apresentar agora em dezembro — um trabalho admi-

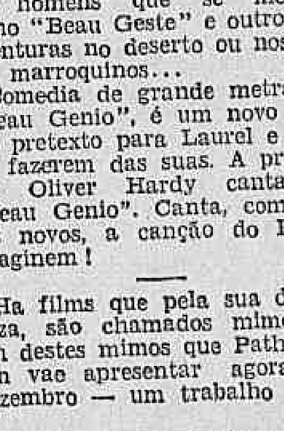

Lanak, o velho esquimó de "Igloo", film da Universal

ravel de arte e de sentimentalismo christão, como Bôas Festas ao publico deste culta e maravilhosa capital. Trata-se do film "Le Rêve" (O sonho), o unico livro de Emilio Zola que póde ser lido por moças.

Zola, o irreverente, Zola, o excommungado, resolveu escrever um dia, um livro differente de todas as suas obras.

Não se sabe bem se foi o amor ou o arrependimento, que ditaram estas grandes e lindas paginas de sentimentalismo puro.

O que se sabe o sempre se disse, é que "Le Rêve" (O sonho) é um poema lindissimo, contando uma historia de amor mais linda ainda.

O livro de Zola foi vertido para o cinema.

E o film é mais bonito que o livro.

Theatro

Primeiras

"LUCIA DE LAMEMMOUR" — NO ALHAMBRA

Em qualquer edição, a partitura de "Lucia de Lamemmour" ouve-se sempre com um prazer infinito, tal o seu sentimentalismo sempre moço, que nos faz esquecer, por instantes o bolicio do modernismo ôco.

"Lucia é a obra mais apaixonada de Donizetti e tambem mais commovente.

Foi aceitavel, sob todos os pontos de vista a "Lucia" de agora, causando o seu conjunto, excellente impressão.

A sra. Tina Alebardi cantou e representou com muito acerto, merecendo todos os applausos que recebeu, principalmente no 3º acto.

Um elemento que absolutamente não comprometteu a representação, foi Salvador Paoli, o tenor patricio que cantou bem a scena final da opera.

No "Asthon", o sr. Giovanni Faini esteve bem e da mesma fórma João Athos no "Raimundo". A sua Gilda Colombo e os srs. Enrique Limoni e Natale Colombo concorreram muito para a finação da representação.

Os córos portaram-se muito bem no final do 2º acto. Pelo que apresenta e annuncia, o espectaculo de ante-hontem foi bom — M.

A primeira de hoje, no Recreio

ESTRE'AM EM "VIDA NOVA" NOVE ARTISTAS!

Realiza-se hoje, finalmente, no theatro Recreio, as primeiras representações da revista "Vida Nova" de Luiz Rocha e David Carlos.

São estes os papeis da revista, com seus interpretes: Enrica Spinelli (Estreante); Americana, Malmequer, Samba lyrico e Moleira.

Sarah Nobre (estreante): Portugueza, Encarnação, Rita, Casolina e Carmen.

Dalva Costa: Brasileira, Vendedora elegante, Zuleika, Caçadora de borboletas e Puxa-puxa.

Valery: Ingleza, comica e Flora.

Irma Peloggio (estreante): Italiana, Esther, Hilda e Sambão.

Carmen Novarro: Argentina, Mulher e Lqgia.

India do Brasil (estreante): Rosalina.

Leonor Pinto: Franceza, Conceição, Eny, Guiomar e Dama elegante.

J. Figueiredo, no :compére" Vidal.

Ary Vianna: Manduca, Capitão, Louco, Gusmão e Ebrio.

Edmundo Maia fará o turco "Falipe".

Nemanoff, Comico e Jardineiro.

Julio Moreno (estreante): Dr. Ocioso, Seresteiro e Amante.

Gervasio Guimarães: Dr. Trabalho, Julião, Alvaro, Marido e Speaker.

Americo Garrido: Fonseca e Larapio.

Oscar Cardona: Principe e Feitor.

Tulio Berti: Homem, Mordomo e Cavalheiro elegante.

Amadeu Santarelli no papel de Salomão.

Na revista apresenta-se um grande numero de attracções preenchido pelo trio Carelli and Fatimas de reputação mundial. São artistas que agradam de verdade.

Os espectaculos da Companhia Lyrica, no Alhambra

"Rigoletto" marcou hontem um verdadeiro triumpho para a Companhia Lyrica que ora se acha no Alhambra.

A opera, muito querida teve um desempenho á altura.

O successo alcançado por Carmen Silva, Reis e Silva, Asdrubal Lima, João Athos, Gilda Colombo e os demais artistas, era já esperado.

O certo é que o espectaculo agradou muitissimo, como tem agradado todos os que a companhia vem apresentando, de modo que o nosso publico já se certificou de que, embora a preços reduzidos, o Alhambra está apresentando um elenco de grande valor, cumprindo accrescentar que a orchestra da Sociedade de Concertos Symphonicos, e o corpo de córos do Theatro Municipal tem contribuido em muito para o exito da temporada.

Hoje subirá á scena no Alhambra a opera "Tosca", de Puccini, uma das mais apreciadas do nosso publico, sendo que o seu desempenho está confiado a Carmen Gomes, Reis e Silva, Giovanni Faine, Salvatore Perrotta, Stefano Bruno, Alfredo Vilares e Enrico Simoni.

Grandes novidades dentro do regionalismo magnifico de "Viva as muié"

Duas coisas têm contribuido permanentemente para o exito inalteravel da Casa do Caboclo, o theatrinho regional com que Duque e a Empresa Paschoal Segreto brindaram em boa hora o Rio de Janeiro: uma, o espirito original da iniciativa, o seu valor e a sua novidade; outra, a eterna successão de coisas novas e bonitas que Duque vive a lançar continuamente, offerecendo sempre ao publico innovações que não se repetem e que captivam sempre mais.

Que se veja — sem olhar o que foi feito no passado — a ultima novidade idealizada para a casa da canção nacional.

Aproveitando o facto de Augusto Calheiros estar fazendo parte do elenco, Duque se lembrou dessa iniciativa tocante, magnifica, que é o lançamento, na época de hoje, de todas aquellas canções que fizeram época ha annos passados e que deixaram na alma de quantos as ouviram um traço de saudade, uma recordação, uma lembrança viva.

O Natal no Casino Beira-Mar

Será na noite de 24 de dezembro que se realiza nos salões do Casino Beira-Mar, um reveillon, em homenagem ao nascimento do menino Jesus.

Todos os annos esta grandiosa data é muito celebrada, com verdadeiro exito.

Este anno mais do que nunca, haverá nesta noite no Casino uma enorme arvore de Natal, a qual papae Noel comparecerá para tirar os brinquedos e destribuir a quem estiver presente.

O bailarino Bueno Machado está preparando muitas novidades para esta noite.

A revista em ensaios, no theatro Carlos Gomes

Entrou, ha dias já, em ensaios, no theatro Carlos Gomes, pela "Companhia de Grandes Espectaculos Modernos", uma nova revista da serie brilhante e movimentada com que Jardel Jercolis tem brindado o nosso publico.

A nova peça distribuida para o excellente elenco do theatro da Empresa Paschoal Segreto é "Café Paulista", assignada por Alfredo Breda, Gerdal Boscoli e Oswaldo Macedo.

"Café Paulista" está, como se disse, em adeantados ensaios, porém, ainda não se lhe marcou a data da estréa, pois que, a revista em scena — "Banana Real", vem obtendo um seguro exito, com casas seguidas como ainda não lográra obter nenhuma das suas collegas.

Os seus quadros bonitos e os seus sketches impagaveis prendem-na no cartaz, fazendo com que não seja possivel marcar-se ainda a estréa de "Café Paulista".

A peça de apresentação da Comp. de Operetas e Revistas que vae a Europa

Mesquitinha, o primeiro comico brasileiro, que a Europa vae, em breve conhecer e que estreará no Alhambra

Já é do dominio publico, que se organiza, sem se medir sacrificios, um elenco, cujos nomes já hontem começamos a divulgar, para levar á Europa, a certeza de que no Brasil, um punhado de artistas não inveja as maiores celebridades do mundo.

Hoje, accrescentaremos mais alguma coisa sobre o que será a revista de estréa, da autoria de varios escriptores cujos nomes são a garantia para o exito de qualquer negocio.

Marques Porto, Ary Barroso, Gastão Penalva e Velho Sobrinho, autores ligados nos maiores successos das revistas destes ultimos tempos, escreveram uma peça de apresentação do elenco na Europa, ao qual deram o nome suggestivo e feliz de "Brasil da gente", que é um resumo de coisas nossas e onde se canta a nossa natureza e se exalta o nosso patriotismo.

Felizmente, ainda veremos no Rio, no elegante e confortavel Alhambra, da Empresa Serrador, a apresentação desta Companhia e o inicio de uma "tournée" internacional de antemão victoriosa.

Tres elementos novos podemos hoje annunciar que são: Guaraciaba Moreno, Aunita Acacuan e Norma Brasileira, tres carinhos como a Europa não conhece.

Alguns dos artistas que constituem a companhia Queirolo

O Eldorado annuncia para segunda-feira a estréa, no seu palco, da Grande Companhia de Variedades Irmãos Queirolo que, pela primeira vez, apparece em um cinema do Rio.

Essa companhia se compõe de 44 artistas de ambos sexos, que executam formidaveis trabalhos em quasi todos os generos, de verdades e attracções.

São todos eximios e já consagrados por varias platéas do mundo.

Entre elles, podemos desde já mencionar os Irmãos Queirolo, The 6 Horas, Hisler Brothers, Lecont Brothers, Trio Oyama, Irmãs Salvina, Irmãs Gonzaga, Los Alarcons os Victors, San-Fôco, The American Girls.

Zaira Cavalcante e "Farandula encantada" no Republica

Já divulgamos a boa nova de que Ottilia Amorim será a primeira figura feminina do escolhido elenco de "Farandula encantada".

Hoje adeantamos nova agradavel noticia: a de que Zaira Cavalcante, a querida artista que tão sentidamente sabe dizer dentro da musica as paginas sentimentaes dos nossos poetas e musicos, faz parte tambem do numeroso e homogeno conjunto de artistas que a "Empresa Paulista" apresentará ainda este mez no theatro da avenida Gomes Freire.

O commentario da noite

Quando o actor João Silva leu nos jornaes que a futura revista do Carlos Gomes tem o titulo de "Café Paulista", sahiu-se com esta:

— Eu bem dizia que aquella terminava mesmo no Café Paulista.

Um transformista que empolgará a platéa carioca, no Broadway

Depois de obter, nas metropoles mais cultas da Europa, triumphos que bastariam para a consagração definitiva do seu talento artistico, Darwin, o transformista magico, reapparece ante a platéa carioca.

Vem no apogeu da sua arte, no explendor maximo do seu genio, e disposto a arrebatar, com a applicação de todas as suas virtudes technicas e de sensibilidade, o publico do Rio.

Darwin é o imitador perfeito de mulheres, o homem excepcional que, no milagre das metarmophoses que pratica, apresenta num mesmo programma imagens femininas de typos antagonicos.

Ao fazer as suas imitações, é irreprensivel.

"O Bobo do Rei"

A engraçada comedia "O Bobo do Rei", de Juracy Camargo deve ser de novo representada no Club de Jacarépaguá, pois muitas familias da localidade não a puderam assistir na récita do mez passado.

Pequenas notas theatraes

Ainda não estreou no theatro Sant'Anna, em S. Paulo, a Companhia Mont Parnase, que aqui esteve no Republica.

— Está aberto o alistamento eleitoral para todos os socios (homem e mulher) da Casa dos Artistas.

— Consta que vem fazer parte do elenco da "Farandula encantada", do Republica, o querido actor Palitos, ora na Hespanha.

O segredo do exito commercial está numa vitrine bem illuminada

Quem melhor apresenta o producto é quem mais vende

Um dos segredos, sinão o principal, de qualquer industria que queira impôr-se, é o do acondicionamento de seus productos. E' ponto pacifico, nesse particular, que quem melhor acondiciona a sua producção, quem com mais gosto a apresenta, é quem mais prestigio conquista no publico, e o bom acondicionamento é meio caminho andado para o triumpho de um producto.

Da arte de bem apresentar um producto faz parte a vitrine, cuja ornamentação constitue um capitulo dos mais importantes da propaganda commercial.

Estamos agora na época das festas de fim de anno, época dos presentes amaveis, quando todo o mundo, o chefe de familia, o amigo, o noivo, o namorado faz questão de offerecer á pessoa de sua estima o presente mais suggestivo. Os commerciantes desse genero porfiam em conquistar a sympathia publica fazendo intensa reclame de seus artigos.

Mas nesse caso não é quem mais reclame faz quem mais vende. Não basta dizer que se tem essa ou aquella mercadoria de excellente qualidade, e que ella é que convém ao cliente pelo seu preço. O importante é saber mostrar a mercadoria, collocal-a num ambiente proprio, com o necessario destaque. E' como se tratassemos de um quadro magnifico, a obra-prima de um mestre da pintura mal emoldurado. A téla é de merito indiscutivel, mas ninguem a póde julgar nos termos justos de seu valor porque a sua belleza não póde destacar-se convenientemente. A vitrine é a moldura indispensavel aos bons productos, principalmente aquelles de caracter decorativo que não dispensam um acondicionamento condigno.

A vitrine entretanto, para servir a esse fim deve ser abundantemente illuminada para que tudo o que nella se colloca tenha relevo aos olhos do publico o mais exigente. Para isso não ha como uma profusa illuminação electrica nos mostruarios dos estabelecimentos que commerciam com objectos destinados a presentes. Uma vitrine de joias fartamente illuminada parece que duplica de valor, uma montra de casa de fructas ou de brinquedos, não póde dispensar as lampadas electricas de grande claridade para melhor chamar a attenção da freguezia que passa. Em commercio a concurrencia é tudo. Quem faz reclame intelligente vende muito. Mas quem apresenta com bom gosto em vitrines bem illuminadas os seus productos, vende muito mais.

Concurso de cartazes e bilhetes dá Loteria Federal

As decisões do Jury

Reunidos hoje no salão do edificio "Lyceu de Artes e Officios" em frente ao Theatro Lyrico, os srs. professor Rodolpho Chambelland, da Escola de Bellas Artes, professor Adalberto de Mattos, do Lyceu de Artes e Officios, Belarmino Pinheiro, da Casa da Moeda; e, Pimenta de Mello Filho, da Companhia Financial Brasileira, membros do jury designado para julgar os trabalhos apresentados ao concurso de cartazes e bilhetes de loterias, aberto pela Companhia Financial Brasileira, agente geral da Loteria Federal do Brasil, foi pelos mesmos proferido o seguinte julgamento:

CONCURSO DE CARTAZES

1º logar — pseudonymo — Verde Esperança.

2º logar — Pseudonymo — S. C.

3º logar — Pseudonymo — Symbolo.

CONCURSO DE BILHETES

1º logar — Pseudonymo — Saaledes.

2º logar — Pseudonymo, Adi.

3º logar — Pseudonymo — Xisto.

O concurso foi concorridissimo, pois que mais de cem desenhos multicôres, originaes, lindissimos, foram apresentados e se acham expostos ao publico no referido salão.

O cartaz que mereceu do jury a 1º classificação e que depois de abertas as cartas, contendo a revelação da identidade do artista, verificou-se ser de autoria do sr. Orestes Acquarone, é um trabalho magistral de fino lavor artistico excedente de toda a trivialidade habitual que se costumam ver em cartazes communs de propaganda.

Os demais classificados são tambem exemplares magnificos de graça e de arte.

No concurso de bilhetes, mereceu o 1º logar um desenho, que se soube depois, ser do sr. Thorvald Ramussen, residente em São Paulo.

E' uma novidade em bilhete de loteria, pelas linhas harmoniosas e disposições adequada e original de todos os dizeres.

Além dos cartazes e bilhetes classificados, ha innumeros outros de grande belleza que merecem ser vistos pelo publico.

A exposição desses trabalhos, continuará franqueada ao publico até sabbado proximo.

Não se precisa veranear...

Basta V. Ex. usar os linhos e cambraias de CATRAN IRMÃOS, que trazem saude, gosto, prazer e animação de andar.

CATRAN IRMÃOS

Unicos especialistas em tecidos de linho em geral na America do Sul

Largo da Carioca, 8 - 1º

Tel. 2-5396

Touring Club do Brasil

A REUNIÃO SEMANAL DA DIRECTORIA

Sob a presidencia do dr. Octavio Guinle, reuniu-se hontem, na séde social á Avenida Rio Branco 137, a directoria do Touring Club do Brasil.

O dr. P. B. de Cerqueira Lima, vice-presidente e superintendente do Departamento de Turismo, apresentou as suggestões formuladas pelo alludido Departamento no sentido da realização de uma excursão, em principios do anno proximo, a Ouro Preto, cidade de costumes tradiccionaes da terra mineira. Essa excursão seria realizada por occasião de uma das grandes datas historico-religiosas de Ouro Preto e dedicada, especialmente, aos socios do Touring Club do Brasil.

O sr. Luiz Pereira, director thesoureiro, fez, a proposito de uma noticia recente, considerações a respeito das relações, que devem existir, entre as diversas sociedades de turismo e o Touring Club do Brasil.

Pelo sr. Cerqueira Lima, foi encaminhado á directoria, o projecto de um grande campeonato de xadrez, a realizar-se proximamente nesta capital.

O sr. Luiz Pereira chama a attenção para a necessidade de se intensificar, sobretudo na imprensa, a propaganda em favor das diversões nocturnas no Rio, ás quaes tanto interessam aos turistas que nos visitam, quer nacionaes quer estrangeiros. O sr. Luiz Pereira faz, nesse sentido, um appello á imprensa carioca através do Comité de Imprensa do Touring Club.

O dr. Octavio Guinle, applaudindo a idéa do director de publicidade no sentido do offerecimento, na vespera do Natal, de um almoço aos jornalistas cariocas, põe o Hotel Gloria á disposição do Touring Club para a effectivação dessa homenagem á imprensa, á qual terá um caracter de confraternização e cordialidade entre jornalistas e os directores do Touring Club.

O dr. Edmundo de Miranda Jordão, director do Departamento de Assistencia Judiciaria, faz longas ponderações sobre os serviços do seu Departamento e dá o seu parecer sobre um caso em fóco.

A' reunião, compareceram os srs Octavio Guinle, P. B. de Cerqueira Lima, Juvenal Murtinho Nobre, Alfredo Maia Junior, Ary de Almeida e Silva, Luiz Pereira, Edmundo de Miranda Jordão, Berillo Neves e Edgard Chagas Doria.

Calçados

EXMAS. SENHORAS — visitae a nossa linda exposição — onde se encontram os mais modernos e lindos modelos

A INSINUANTE

Rua da Carioca, 48

HOMENS — variadissimo stock dos afamados fabricantes — D. N. B., FOX, SOUTO, MINERVA, etc.

O sr. Hamilton Barata vae fazer uma conferencia na Escola Polytechnica

Afim de continuar a propaganda dos ideaes da "Acção Brasileira", instituição nacionalista recentemente fundada nesta capital, o nosso confrade Hamilton Barata vae pronunciar amanhã, sexta-feira, ás 15 horas, uma conferencia que terá logar no salão de honra da Escola Polytechnica, no largo de São Francisco, e por occasião da qual desenvolverá o thema: "Socialismo e Nacionalismo. A construcção da nacionalidade".

Para assistir a essa conferencia, são convidados os alumnos da Escola Polytechnica, bem como os universitarios, os estudantes e intellectuaes em geral.

A entrada é franca.

VIAÇÃO E TRANSPORTES

A "Pilula Dourada"

A PROPRIA LEI SOBRE INFLAMMAVEIS REPELLE O ALCOOL-MOTOR

O combustivel nacional, depois dum curto periodo de franco successo de publicidade, apparece agora, simplesmente, como recordação que se vae apagando na memoria do publico, mas sem lhe deixar saudades.

De uma existencia um pouco mais longa que as rosas do poeta, mas nem por isso duradoura, o alcool-motor promette, comtudo, imitar a lenda da Phenix, ou o milagre de resurgir, dentro de pouco tempo, dos protestos surdos que provocou entre os que lhe aturaram a passagem pelo mercado de carburantes.

Os consumidores foram, porém, mais resignados do que os fabricantes, os inventores das formulas, os defensores das suas qualidades e até da propria lei que regulamenta o commercio de inflammaveis. Houve naquelles tanto stoicismo e espirito de renuncia pelos seus interesses economicos, como se presencia nos ultimos a decepção causada pela escassez dos lucros, excluindo delles, é claro, a parte dos que recusavam proventos á custa de sacrificios.

Com respeito á lei de inflammaveis, ella se conserva intransigente na reivindicação dos seus direitos, impedindo á venda do alcool nas garages.

O encarregado de applical-a está apoiado pelos seus dispositivos. Ella cogita dum tanque ou deposito com determinada capacidade dum unico inflammavel. Estando este occupado com gazolina, é intuitivo que não póde, simultaneamente, acondicionar alcool. E a presença, nesses estabelecimentos, de tambores com este ultimo producto, constitue, por isso, contravenção. E' o que está se verificando. Os garagistas estão sendo victimas da protecção que dispensam ao carburante indigena.

Elles insistem na venda de alcool, e a lei, correndo a par da sua teimosia, persiste na imposição de multas. E' verdade que o pagamento das infracções está suspenso e em grão de recurso para o interventor. Mas não é menos certo, entretanto, que o chefe da nossa Municipalidade reconhece essa lei em plena vigencia e, pois, obrigação de obedecer-lhe.

Ora, como nenhum acto existe a derogar-lhe a plenitude do seu vigor, não é de admirar que a sua acção se faça sentir na cobrança das multas, se não neste momento, que é proprio á hesitações no rigor da applicação, pelo menos quando decorrerem mezes bastantes das primeiras concessões fiscaes. Emquanto não se regularizar a promessa com um facto positivo, o pagamento dessas multas póde, no futuro, recair como mais uma modalidade de tributo sobre os garagistas. A bôa fé, nestes casos, é capaz de trazer surpresas.

No que toca, agora, com os fabricantes de alcool, estes se têm manifestado, ultimamente, descontentes com o rumo traçado ás condições em que elle póde sêr fornecido aos compradores. Na discussão da defesa do assucar, o alcool passou a se denominar *pilula dourada*, que é, como quem diz, promessa sem esperança de realizar-se, ou então, uma causa para disfarçar um effeito.

Com o apparecimento do alcool surgiu, afinal, a balburdia na legislação sobre inflammaveis e a confusão no meio dos productores.

E' que houve, apenas, a previdencia do reclame, descurando-se dos interesses criados, coisa que, de resto, succumbe aos golpes dos mais fortes ou cede logar á apportunidade do instante que passa.

Os Inventos Nacionaes

A proposito da experiencia do electro-acetuleno Parahyba-Paraná

Foi noticiado que o sr. Gustavo Bento, presidente da U. B. dos Chauffeurs, tomou parte na demonstração do apparelho "inventado" pelo sr. Julião Corrêa de Mello, realizada ha dias na Estrada Rio-Petropolis.

Como é natural, o "leader" dos motoristas profissionaes tem sido interpellado pelos seus companheiros de classe a respeito da efficiencia pratica do referido apparelho.

Elle, porém, não póde emittir opinião sobre o seu valor, e isto pela simples razão de não ter comparecido á prova, por motivos que o levaram a declinar do convite para participar della.

Como os seus companheiros, tambem admittimos a sua presença nessa mostra, e por isso pretendemos colher a sua impressão pessoal, sendo-nos, então, informada a improcedencia da noticia, inclusive um pedido de rectificação que o sr. Gustavo Bento fez ao jornal que a divulgou.

Aproveitando a ligeira palestra que mantivemos, hontem, com o presidente do grande organismo social de chauffeurs, elle nos pede para fazermos estas declarações, que representam, afinal, a verdade.

A Industria Automobilistica

E as tentativas para alterar o curso da sua evolução

Chegamos a fazer apreciações á utilidade da invenção do sr. Julião Corrêa de Mello. Logo que os jornaes lhe deram a feição duma descoberta sensacional, capaz de revolucionar a industria automobilistica, o bom senso alliado ao conhecimento que já tinhamos de apparelho semelhante, impuzeram-nos certa reserva sobre as vantagens então a elle attribuidas, como ainda nos induziram a dar a prioridade a autores precedidos do sr. Corrêa mais de uma dezena de annos.

O tempo veiu mostrar a nossa razão, como tambem a firmesa dos nossos argumentos.

Com effeito, um dos presentes á experiencia realizada a 5 do corrente, leva mais longe o nosso calculo, registrando a data de 1860 como inicio das tentativas para a applicação do acetyleno.

Occorreram, segundo o participante da caravana, na França. Entre nós, foi em Manáos.

O que se teria conseguido agora foi completar a obra com um detalhe interessante, — a refrigeração do motor.

Tivemos outra divergencia ainda a respeito do trabalho do inventor: contestavamos as suas declarações de que os motores, se accionados pelo gaz de carbureto, desenvolveriam o dobro das rotações e, portanto, duplicavam a velocidade.

E tinhamos, como no caso da prioridade da descoberta do emprego do acetyleno, solidos motivos para discordar, tambem confirmados pelo engenheiro que acompanhou a prova, quando diz:

— Aos mecanicos cumpre fazer o resto.

Reconhece-se que o sr. Corrêa não é, como previramos, senhor dos segredos da mecanica applicada, de contrario não ignoraria os principios que a regem quando declarou, em tempos, que duplicaria a efficiencia e a revolução dos motores construidos com os movimentos maximos fixados. O resto, está bem, e nós o louvamos pelo seu grande esforço, mas não no resultado da sua pratica, porque seria admittirmos a retroactividade na industria de motores de combustão interna, justamente quando a sua evolução passa o zenith para entrar no circulo de outros elementos motrizes, taes como, por exemplo, a electricidade por inducção.

De modo que o sr. Corrêa, a nosso vêr, pagou excellente e valioso tributo á soberania da sciencia mecanica, mas fel-o, porém, fóra da época propria e, pois, sem a opportunidade do seu aproveitamento.

Dentro de mais uma decada, nem as essencias mineraes serão o combustivel idéal para gerar forças propulsoras. Cederão a vez aos atomos.

"Abrigo dos Chauffeurs"

Perspectivas de valiosos offerecimentos para auxiliar a construcção da obra

A par do crescente augmento de offertas valiosas em favor da construcção do "Abrigo dos Chauffeurs", ha algumas que se destacam como expressão de vontade de vel-a realizada. No numero destas está, por exemplo, a que acaba de fazer, com esse espirito, o sr. Adolpho de Abreu, mais conhecido pelo sobrenome de "Collega".

Segundo um officio dirigido á U. Beneficente de Chauffeurs, aquelle antigo volante profissional, e presentemente despachante municipal, reservará a importancia de 5$000 de cada licença de automovel, que tenha, por incumbencia de seus comittentes, de tratar junto ás respectivas repartições publicas, sem que o preço dos seus trabalhos soffra qualquer majoração, e com a mesma solicitude que dispensa habitualmente a sua clientela.

E', como se vê, um concurso tão espontaneo como apreciavel para a construcção do Abrigo. E os motoristas profissionaes, reconhecendo o beneficio em causa propria, não deixarão de contribuir para que o sr. Abreu se inscreva com destaque no registro dos protectores da construcção do Abrigo.

Como prova da sinceridade da offerta do sr. Abreu, este fornecerá um mappa semanal do seu movimento, para effeito do controle da receita. Não ha, portanto, intenção mais honesta nem digna de apreço pelos interessados.

Syndicato dos Chimicos do Rio de Janeiro

Realizando o Syndicato dos Chimicos, hoje, dia 8, ás 20,30 horas, a sua 22ª reunião ordinaria, a directoria do mesmo espera o comparecimento de todos os seus associados á Praça Floriano nu. 7, 4º, sala 411, em virtude das importantes resoluções a serem tomadas sobre assumptos de grande interesse para a classe.

União dos Trabalhadores do Livro e do Jornal

GRUPO PROFISSIONAL DOS LINOTYPISTAS

O secretario do Grupo Profissional dos Linotypistas da U. T. L. J., por nosso intermedio, pede o comparecimento de todos os linotypistas, particularmente os das officinas de obras, na séde do syndicato, ás 17 1/2 horas de hoje, 8 do corrente.

COSTUMES SOB MEDIDA — 125$000

Alfaiataria Barra do Rio

200 — RUA SETE SETEMBRO — 200

ALHAMBRA

(Companhia Brasil Commercial e Immobiliaria)

COMPANHIA LYRICA ITALIANA

UM SUCCESSO QUE AUGMENTA DE DIA PARA DIA

HOJE — ás 21 horas — HOJE

:-: TOSCA :-:

opera de G. PUCCINI, em 3 actos

Com CARMEN GOMES — REIS E SILVA — GIOVANNI FAINI — SALVATORE PERROTTA — STEFANO BRUNO — ALFREDO VILLARES — ENRICO SIMONI e N. COLOMBO

AMANHA — ás 21 horas — AMANHA

BARBIERE DI SEVIGLIA

OPERA DE ROSSINI

Orchestra da Sociedade de Concertos Symphonicos — Córos e Bailados do Theatro Municipal

PREÇOS — Frizas e camarotes, 40$ — Poltronas até letra O, 10$ — as demais, 8$ — Balcões, 8$ — Galeria, 5$

Theatro RECREIO

HOJE — A's 8,15 e 10,15 hs. — HOJE

PRIMEIRAS REPRESENTAÇÕES

da grande revista de LUIZ ROCHA e DAVID CARLOS, com musica de Assis Pacheco, H. Vogeler, A. Vasseur e Mario Sylva

VIDA NOVA!

9 ESTRE'AS SENSACIONAES! 9

ENRICA SPINELLI — SARAH NOBRE — INDIA DO BRASIL — IRMA PELOGGIO — EDMUNDO MAIA — JULIO MORENO e MAIS O GRANDE TRIO EXCENTRICO DE FAMA MUNDIAL — CARELLI AND FATIMAS. — BAILADOS DE NEMANOFF e VALERY — GRANDE MONTAGEM!

A PEDIDOS

O DESFALQUE DA FIRMA HASENCLEVER

UMA CARTA DE MOREIRA MACHADO AO GLOBO

(Carta publicada n'O GLOBO de 6 de Dezembro de 1932, edição das 14 horas)

A proposito das referencias contidas na nossa local da 3ª edição de sabbado ultimo, subordinada ao titulo acima e relativa, ao desfalque verificado na Casa "HASENCLEVER", onde apparece o nome de Alfredo Moreira do Carmo Machado, como tendo sido intermediario deante de testemunhas de uma proposta de accôrdo entre os accusados e a firma lesada, recebemos a seguinte carta:

"Rio de Janeiro, 5 de Dezembro de 1932.

Illmo. Sr. director d'O GLOBO:

Sobre a noticia inserida em seu jornal de sabbado, 3ª edição, de 3 do corrente, relativa a um desfalque havido na Casa Hasenclever e em que apparece o meu nome, venho solicitar de V. S. que se digne mandar averiguar o caso, pois naturalmente por informações não verdadeiras foi V. S. levado a fazer a dita publicação.

Do inquerito da Policia terá V. S. a certeza do engano na publicação a que alludo.

TENHO, SENHOR DIRECTOR, SIDO VICTIMA DE MUITAS INFAMIAS E MISERIAS HUMANAS, DE TODAS ABSOLVIDO PELA EGREGIA JUSTIÇA DE MEU PAIZ, MAS NUNCA DE LEVE, SE LEVANTOU MENOR SUSPEITA SOBRE A MINHA REPUTAÇAO DE HOMEM DE BEM, POIS SEMPRE PROCUREI HONRAR O NOME DO MEU INESQUECIVEL PAE, LEGANDO A MEUS FILHOS UM NOME POBRE MAS HONRADO.

AGRADECENDO, a bem da verdade a publicação desta, sou crd. obr. — **Alfredo Moreira do Carmo Machado.**

Edificio Hasenclever, 2º andar, salas 12 e 12-A. — Rio de Janeiro."

P. I. — Esta publicação foi feita n' "O Globo", "Jornal do Commercio", "A Noite", "Deutsche Rio Zeitung" e DIARIO CARIOCA.

Coisas do Lloyd Brasileiro

Escrevem-nos:

"Na ultima vez dissemos que o commandante Mariano tinha marcado mal a sua "posição" e ficou sem saber como navegar no mar escabroso em que se metteu...

E' uma verdade porque quando elle denunciou que "centenas de milhares de contos se esvaem pelo Lloyd Brasileiro", pensou que seria facil a comprovação de tal affirmativa e tambem que os outros que estão por traz a empurral-o, seriam capazes de entrar no brinquedo e com elle assumirem a responsabilidade de semelhante accusação.

Enganou-se, porque afóra a somma de vinte contos de réis que obtiveram para as despesas, afim de á força de escandalo conseguirem que as comedorias a bordo voltassem a ser reguladas pelos commandantes, revogando assim o acto do director, nada mais fizeram para ajudar ao companheiro que espirita por convicção e naturalmente ingenuo, metteu-se nessa camisa de onze varas...

Agora o commandante Mariano começa a achar que tudo está mal feito, que todos são suspeitos para fazer o inquerito, que a demora na apuração prejudica a exhibição das provas, que se fez temunhas que tem para o caso mudarão de opinião ao fazerem seus depoimentos se não forem tomados immediatamente.

Mas, como ter receio de tudo quando disse bem a responsabilidade de seu nome e do alto cargo que exerce", que tudo era verdade e que as provas e testemunhos lá estavam para que o ministro verificasse em qualquer tempo a verdade do que dizia?

E' que o commandante Mariano não pensou que os factos apontados para fazer escandalo, taes como Mandu'-Denderah, Pelotas, etc., são factos já muito discutidos, examinados, defendidos pelas administrações do Lloyd nas respectivas épocas e até mesmo julgados pela Justiça. O Lloyd perdeu as questões relativas a esses casos e, de accordo com as leis tem de pagar, ficando, naturalmente, com os prejuizos correspondentes sendo, aliás, casos normaes nas Companhias de Navegação, pois os accidentes dessa especie só podem acontecer no mar, pela razão simples e que Calino não se pejaria de affirmar, que só póde morrer afogado quem estiver dentro d'agua...

Não ha Companhia de Navegação que não tenha tido accidentes maritimos com seus navios e que, como o Lloyd, os tenha perdido na Justiça quando para lá são encaminhados, supportando assim, os prejuizos qu os mesmos acarretam, mas o commandante Mariano do seu "alto" cargo, denuncia os do Lloyd porque precisava citar casos á guisa de prefacio para fundamentar a denuncia e poder discutir o caso do rancho tirado das mãos dos commandantes, "fim principal da Manobra", sem deixar perceber que defende os interesses pessoaes e quiçá a economia orçamentaria individual, embora com isso venha confirmar a parte da denuncia em que diz que na verba destinada a refeições de passageiros serem incalculaveis as sommas "criminosamente" desviadas...

Onde a lei não distingue a mais ninguem é licito distinguir e, como esses casos todos já foram apurados em tempo e devidamente pela Justiça, que quer mais o commandante Mariano, lá de cima do seu "alto" cargo, apurar nos factos já consummados e julgados em definitivo?

Fazer escandalo e poder manchar a reputação de homens dignos e honestos, aos quaes não se póde atirar aleivosias nem attingir com essas formidaveis tolices porque as suas reputações estão seriam de qualquer suspeita e de offensas atiradas por um despeitado qualquer, tocado nos seus interesses por um acto que, vindo collocar as coisas da administração no seu logar, prova ao mesmo tempo a superioridade do director que não se arreceia das investidas dos attingidos pelo resultado desse mesmo acto.

Querer accusar a actual directoria pelos factos acima referidos e passados na gestão de outros já de muito tempo, é, não resta a menor duvida, uma acção pouco lisonjeira para quem a pratica pois não encontrando falhas na direcção do commandante Firmino Santos homem probo e sobretudo incapaz de um deslise, vae buscar factos, já antiquados para "tapear" a população e enfeitar o scenario do palco em que está representando uma comedia de actor mambembe.

Se acusação pudesse haver ainda, seria quando muito a Secção Juridica que não tivesse defendido com ardor e com vantagem os interesses do Lloyd, mas nunca ao director actual que nada tem a ver com esses casos.

Já vê o commandante Mariano que tinhamos razão em dizer que vae mal navegado e que não arranja pratico para demandar o porto de seu destino.

LOBO DO MAR

DA IMPRUDENCIA URBANA

— Viajar no estribo quando ha logar nos bancos é o que se chama, em gyria, uma diversão "besta"...

"Besta" porque incommoda toda a gente: — o conductor no seu serviço e a todas as pessoas que queiram tomar ou saltar do bonde.

"Besta" porque é perigosa á postura e de desagradaveis consequencias.

O sr. Anfrisio, que vinha teimosamente, no estribo do bonde da linha "E. de Ferro", quando passava pela rua da Alfandega bateu com as costas num caminhão que estava parado junto ao meio fio.

E, machucado, teve a próva provada de que é "diversão besta" viajar no estribo dos bondes...

— Esse garoto que caiu do bonde na rua Santo Christo faz parte da lamentavel "Legião dos Tomadores de traseiras". O facto repetido todos os dias em face da desidia paterna, desta vez, aconteceu com o menino Henrique Cardoso, de 8 annos de edade que se divertia em pular nos bondes, ás cabriólas...

— Os auto-caminhões continuam na sua desagradavel faina de imprudencia. Os seus "chauffeurs", convictos da força e do peso dos seus vehiculos cuidam muito pouco da segurança alheia e trafegam pelas ruas com a maxima desattenção. O auto-caminhão n. 4.387 estava parado junto ao meio-fio na rua de São Christovam. Sem aviso de especie alguma, o seu "chauffeur" deu a saida, torcendo a direcção para o lado esquerdo. Tal saida imprudente e desattenta foi desastrosa. O caminhão foi chocar-se com um bonde que passava em marcha vagarosa e feriu um passageiro que viajava no estribo.

E como uma desgraça nunca vem só, tal desastre ainda acarretou uma scena desagradavel á chegada da ambulancia da Assistencia Publica.

A coisa foi assim: — quando se transportava o ferido para dentro da ambulancia, um popular empurrou a porta da mesma. O seu chauffeur pensou que o gesto fôra do motorneiro do bonde e aggrediu-o...

CIGARROS MISTURA

Nina Pancha

OVAES

POR 500 réis NÃO HA MELHOR

DIARIO CARIOCA

Redacção, administração e officinas
PRAÇA TIRADENTES, 77

Director-Redactor-Chefe
HORACIO DE CARVALHO JUNIOR

Director-Thesoureiro
J. B. MARTINS GUIMARAES

Redactor-Secretario
DANTON JOBIM

EXPEDIENTE:
Endereço telegraphico: DIARIO CARIOCA
Telephones: — Direcção: 2-3018; Administração: 2-3023; Redacção: 2-1559; Officinas: 2-0824.

ASSIGNATURAS:

Para o Brasil:		Para o exterior:	
Anno	50$000	Anno	80$000
Semestre	30$000	Semestre	45$000

VENDA AVULSA: Capital 100 réis — Interior 200 réis. Aos domingos: 200 réis.

São cobradores autorizados os srs. Lourenço Amaral e J. T. de Carvalho.

SUCCURSAL EM S. PAULO:
Director: José Armando Affonseca — Rua João Briccola, 10-2º and. — Tel.: 2-6398.

CORRESPONDENCIA:
Toda a correspondencia com valores ou sobre assumptos que entendam com assignaturas, remessas do jornal, publicidade retribuida e outros de interesse da administração, deve ser dirigida ao gerente do DIARIO CARIOCA.

O Director-Presidente da S. A. DIARIO CARIOCA estará diariamente neste jornal das 14 ás 16 e das 22 ás 24 horas, e o Director-Thesoureiro das 9 1|2 ás 12 hs. e das 16 ás 18 1|2 horas.

Um optimo presente
SEMPRE OPPORTUNO
e que se paga suavemente:

Um Carnet-Crediario
da
"A Exposição"

O CARNET-CREDIARIO permitte a quem o recebe, a escolha do que mais lhe agradar.

AVENIDA, Esq. de S. José.
AGENCIAS:
Nictheroy: — Rua da Conceição, 44, sob.
Meyer: — Rua Archias Cordeiro, 198-A-sob.

A HULHA BRANCA

A INAUGURAÇÃO da usina hydro-electrica de Bicas do Meio, em Minas Geraes, obra de nossa engenharia militar, vem renovar o interesse importantissimo que se liga á exploração industrial de nossas quédas d'agua. A nova usina, construida nas fraldas da Mantiqueira para o Ministerio da Guerra e cuja inauguração deverá ser hoje, destina-se a abastecer com força motriz o conjunto das fabricas de polvora e de trotyl, installadas em Piquete.

Trata-se de importantissima obra, que ha quatro annos vem sendo realizada e que exalta a competencia de nossa engenharia militar. A usina, que aproveita as aguas do rio das Bicas, no municipio de Itajubá, e em cujo valle se construiu extensa barragem, tem a potencia total de 3.200 cavallos-vapor, obtida em cinco grupos.

A riqueza do Brasil, nesse dominio de possibilidades economicas, é, sem nenhum exaggero, formidavel. Possue o nosso paiz 1.100 cachoeiras, equivalentes ao total de força de 12.879.000 c. v.!

E' o que consta do cadastro levantado em 1920 pelo sr. Magalhães de Oliveira, technico do Ministerio da Agricultura. Nossas cachoeiras distribuem-se do seguinte modo: 251 na bacia amazonica; 32 na bacia do Norte; 91 na do S. Francisco; 256 na de léste; 24 na do Paraguay; 342 na do Paraná; 40 na do Uruguay; 72 na de sudoéste.

Todas essas quédas d'agua, avaliadas para descarga minima pelo referido technico, têm mais de 1.000 c. v. cada uma, subindo esse algarismo muito mais, se fôr tomada a descarga média.

Precisa-se notar ainda que as mencionadas 1.100 cachoeiras se acham em bôa parte, situadas em rios encachoeirados de terrenos montanhosos, circumstancia que permittirá a construcção de extensas bacias accumuladoras.

Que nação nos poderá levar vantagem no capitulo da hulha branca? E' por isso de lamentar que, paiz praticamente sem carvão, necessitando de gastar centenas de milhares de contos, por anno, com a importação do combustivel, dependendo, portanto, inteiramente, do carvão estrangeiro, o que representa não poucos inconvenientes muito sérios, é de lamentar que não tenhamos tomado, ao menos, medidas iniciaes de aproveitamento desse monumental patrimonio.

Poderiamos já ter começado a fornecer luz e força a numerosas cidades do interior e a estabelecimentos ruraes que imprescindem de força motriz abundante e barata para maior rendimento de sua producção. A electricidade na hinterlandia equivaleria a impulso irresistivel de progresso e civilização, abrindo uma éra de prosperidade e bem-estar que precipitaria a expansão do nosso verdadeiro engrandecimento.

Vejamos alguns exemplos estrangeiros. A Allemanha, que possue excellente carvão, cujas reservas conhecidas precisarão de varios seculos para ser esgotadas, já industrializou todas as suas quédas d'agua, tendo como objectivo a economia do seu combustives mineral.

Na França, executa-se, neste momento, methodicamente, um plano grandioso e audacioso, comprehendendo a construcção de uma "rêde" geral hydro-electrica, destinada a pôr em relação todas as fontes de energia garantindo-lhes praticamente a diffusão por todo o paiz.

Trabalha-se, com effeito, afincadamente nos Pyrineus, nos Alpes e no centro, para a realização do vasto programma de electrificação que deverá conduzir a uma utilização pratica do inestimavel factor de riqueza, que é a hulha branca.

Recentemente, ainda foram inaugurados os portentosos trabalhos da barragem de Kembs, no Rheno, com o duplo designio de criar o primeiro tronco do grande canal da Alsacia, lateral ao Rheno, e edificar a mais possante usina hydro-electrica da Europa, para alimentar em força-motriz todo o léste da França.

A usina de Kembs, a ser inaugurada no anno proximo, equipada com seis grupos turbo-alternadores, terá uma potencia total de 200.000 c. v., produzindo, annualmente, energia electrica no total de 700 milhões de kilowatts-hora.

Bastam esses exemplos para evidenciar o nosso deploravel alheiamento de um problema vital para a economia brasileira, problema que em outros paizes, muito menos favorecidos pela natureza, os governos collocam na primeira plana de suas preoccupações, considerando que a utilização das forças hydraulicas é menos uma questão de economia privada, do que, propriamente, de economia publica.

O TEMPO

PREVISÕES PARA O PERIODO DAS 14 HORAS DE HONTEM AS 18 DE HOJE..

Districto Federal e Nictheroy — Tempo: instavel, com chuvas. Temperatura: estavel á noite, ligeira ascenção de dia. Ventos: predominarão ainda os do quadrante sul, frescos.

Estado do Rio de Janeiro — Tempo: instavel com chuvas, salvo a léste, onde será ameaçador, com chuvas. Temperatura: estavel á noite, ligeira ascensão de dia.

Estados do Sul — Tempo: melhorará em São Paulo e Paraná, e bom nos demais Estados. Temperatura: em elevação. Ventos: de sul a léste até Paraná e de norte a léste nos demais Estados.

Trajecto da Estrada Rio-São Paulo — Tempo: instavel com chuvas. Temperatura: estavel á noite e em elevação de dia. Ventos: de sul a léste, frescos.

O GRILLO PRETO

FUNDOU-SE ha tempos, em S. Paulo, como se sabe, a Frente Negra Brasileira. Seu programma consiste em promover uma série de reivindicações para a raça que, transplantada no Brasil, produziu figuras como Henrique Dias, Rebouças, Patrocinio e tantos outros figurantes illustres da historia nacional.

Apparentemente, taes reivindicações se revelam superfluas num paiz que deu, com a epopéa da Abolição, um exemplo insuperavel de instincto democratico e fraternidade humana á humanidade.

Infelizmente, porém, sobrerestam, entre nós, alguns residuos de preconceitos de raça, perfeitamente absurdos, mas que, nem por isso, deixam de tornar comprehensivel o movimento dos negros paulistas, tão brasileiros como o branco, o caboclo, o mameluco, o cabra.

Uma das reivindicações da Frente Negra Brasileira relacionava-se com o facto, effectivamente intoleravel, de não serem admittidos homens de côr na Guarda Civica da capital paulista, na qual até, ao que parece, servem estrangeiros.

Razões de esthetica racial e de padrão eugenico impunham a proscripção dos nossos patricios descendentes de Cham, ou do Zumbi, dessa luzida corporação da culta Piratininga, cujos componentes o povo chrismou de grillos.

Veja-se agora o seguinte telegramma de São Paulo: "Estiveram esta tarde nos Campos Elyseus os directores da Frente Negra Brasileira, que solicitaram o ingresso, na Guarda Civil, dos homens de côr, tendo o general Waldomiro Lima providenciado, em seguida, para attendel-os."

Venceram, portanto, nesta primeira etapa, os bravos negros paulistas. Vão ser grillos: e grillos pretos.

E' justo.

E AGORA?

OS GRANDES fabricantes europeus de bebidas alcoolicas tão seguros estavam de que a lei secca americana ia ser derogada em consequencia da victoria de Roosevelt, e antes mesmo da posse deste na presidencia dos Estados Unidos, que se deram pressa em preparar as formidaveis remessas de vinhos, champagne, licôres, cerveja, whisky, etc. com que pretendiam recuperar, sobre a bolsa dos bebedores yankees, os longos annos de prejuizos occasionados pela emenda prohibicionista.

Parece, entretanto, que esses fabricantes europeus tinham uma confiança exaggerada na proxima mudança dos tempos. Contaram com um ovo que podia ser, quando muito, um artificio da Paschoa e não um producto real e saboroso de gallinaceo...

Com effeito, logo na sessão inaugural do Congresso dos Estados-Unidos, a revogação total da lei Volstead foi repellida, caindo o respectivo projecto por 272 votos contra 144.

E agora? Os francezes, que já haviam baptizado, com o nome do sr. Roosevelt, um trecho de cáes do Sena, em Paris, como preito de gratidão ao homem que iria abrir as fronteiras dos Estados Unidos ao assalto dos barris e das garrafas — que farão dos seus 308 milhões de garrafas de vinho, que só aguardavam ordem de embarque?

Terrivel decepção! De um lado, os "gangsters", torcendo contra a quéda do prohibicionismo, que é o seu incrivel e dramatico meio de vida; do outro, os manipuladores de alcool, anciosos, á espera da quéda...

E não é que os "gangsters" ganharam a partida? Pelo menos, por emquanto...

BOLETIM DO DIA

ADOLPHO BERGAMINI

ALGUMAS medidas solicitadas ou suggeridas pela experiencia foram adoptadas pelo governo para facilitar o alistamento eleitoral. Nas suas linhas geraes, o decreto de emergencia hontem divulgado contém providencias dignas de applausos. A qualificação compulsoria foi ampliada. Foram contemplados os membros dos syndicatos reconhecidos pela lei. Não sabemos porque igual vantagem não foi conferida aos estudantes brasileiros maiores de 21 annos. A directoria das escolas ou estabelecimentos de ensino poderiam, mais facil e mais seguramente que os syndicatos, apresentar a lista ou relação dos estudantes em condições de alistabilidade. Recrutar-se-ia, assim, um contingente do mais alto valor, interessando nas pugnas civicas a mocidade sempre ardorosa e sincera, vibrante e patriotica.

As empresas sujeitas á chamada lei dos *dois terços* (lei que exige dois terços de empregados nacionaes) poderiam tambem contribuir para o alistamento automatico.

Relativamente ao serviço militar, foi util a suppressão da referencia que o Codigo mandava fazer no requerimento. Tal referencia afugentava muita gente. Aliás, a melhor medida talvez fosse a amnistia aos insubmissos. Numerosas pessoas não sabem, em consciencia, qual a situação em que se acham perante as prescripções militares. E temem uma indagação.

Mas, quanto á qualificação, quer a "ex-officio", quer a requerida, mistér se faz a expedição de ordens á administração assegurando aos cidadãos o abono do dia ou dias que tenham de ir a juizo.

Até agora tem sido difficultada, em quasi todas as repartições, a saida dos funccionarios e empregados publicos. Antigamente eram-lhes conferidos tres dias, isto é, um para a identificação, outro para a entrada do requerimento em cartorio e outro para receber o titulo. Incumbe ás autoridades prover a respeito, como aos particulares cabe concorrer para o mesmo fim.

São detalhes esses que se tornam importantes. Desprezados, pódem comprometter, na execução, as melhores intenções, dado que ellas existam. Mas o imprescindivel — insistimos — é a liberdade de propaganda. E' opportuno transcrever as palavras do eminente professor Estevam Pinto, da Faculdade de Direito da Universidade de Minas e presidente da Ordem dos Advogados: "para que o contraste das idéas se apure pela verdadeira vontade da maioria da população é necessario que ellas entrem em conflicto civico, e é a propaganda que desperta o enthusiasmo das massas e interessa cada cidadão pelos assumptos postos em fóco."

A Sub-Commissão de Reforma Constitucional Tomou Hontem Importantes Deliberações

(Continuação da 3ª pagina).

alistamento chegar áquella porcentagem, o que se dará sem maior demora, pois o systema será um grande incentivo para que elle se faça rapidamente, será o seguinte:

Estados	População	Eleitores	Deputs.
Alagóas	1.189.214	118.921	7
Amazonas	433.774	43.377	4
Bahia	4.135.894	413.589	27
Ceará	1.626.025	162.602	10
Dist. Federal ..	1.468.621	146.862	9
Espir. Santo	661.416	66.141	4
Goyaz	712.210	71.221	4
Maranhão	1.140.635	114.063	8
Matto-Grosso ..	349.857	34.985	4
Minas Geraes ..	7.442.243	744.225	49
Pará	1.432.401	143.240	9
Parahyba	1.322.069	132.206	8
Paraná	974.273	97.427	6
Pernambuco ..	2.869.814	286.981	19
Piauhy	809.808	80.980	5
R. de Janeiro ..	1.996.899	199.689	13
R. Gde. do Norte	738.889	73.888	4
R. Gde. do Sul ..	2.959.627	295.962	19
Sta. Catharina ..	948.398	94.839	6
S. Paulo	6.399.190	639.919	42
Sergipe	547.965	54.796	4
Ter. do Acre ..	113.725	11.372	4
Total			265

A oitava parte da totalidade é 33, que será o numero maximo de deputados de cada Estado; donde resultado que deverão ser descontados de Minas Geraes 16 e de São Paulo 9, ao todo 25, reduzidos, assim, os 265 a 240, ficando Minas e São Paulo, cada um com 33 deputados".

Este ponto provocou acalorados debates, tendo o sr. Themistocles Cavalcanti, lido o seu voto contrario ao parecer do sr. Prudente de Moraes Filho, por ser preliminarmente contrario ás grandes assembléas. Acha o secretario da Sub-Commissão technica, que a representação nacional deve ser fixada na proporção do coefficiente do eleitorado e não da população de cada Estado, limitando, porém, em tres o numero dos representantes e em quinze, o maximo.

O sr. João Mangabeira combate esse criterio, e o ministro Oswaldo Aranha concorda com o criterio da representação proporcional ao eleitorado, pois essa hypothese é a unica que pode representar ou traduzir o civismo de cada Estado. Termina o ministro Oswaldo Aranha por propôr, em virtude de ser o assumpto de magna relevancia, que fossem distribuidas por copias a todos os membros da sub-commissão, as suggestões que houvessem sobre a materia, para que cada um dos seus membros pudesse trazer o seu voto, depois de haver melhor estudado o assumpto e feito os necessarios calculos.

Nessa altura da discussão, o sr. Antunes Maciel, ministro da Justiça, que assistia ao debate, impassivel, por insinuação do ministro Oswaldo Aranha, faz entrega ao presidente Mello Franco de algumas suggestões que tinha a fazer sobre a materia, declarando previamente que o trabalho não era seu, e sim, que fôra entregue no Ministerio da Justiça.

Só poderão ser eleitos os maiores de 25 annos

Passou depois a sub-commissão a discutir o parecer do ministro Agenor de Roure, sobre a edade minima com que o eleitor póde ser votado.

Como já tivesse sido ponto victorioso na sub-commissão a edade minima de 18 annos para qualquer cidadão se fazer eleitor, o sr. Agenor de Roure leu o seu parecer a respeito da edade minima com que qualquer cidadão poderá ser eleito.

Segundo o seu ponto de vista, a edade minima para um eleitor deverá ser a de 25 annos, affirmando, porém, que nesse particular já fôra vencido pelo voto da sub-commissão, entretanto, fazendo considerações de ordem moral, e social, era de opinião que 25 annos minimos fosse a edade permittida para um cidadão poder ser eleito desde que se encontrasse na posse dos seus direitos politicos.

A questão de posse e exercicio dos direitos politicos, tambem deu motivo a prolongados debates, sendo finalmente victoriosa a condição de egualdade, isto é, apenas a posse dos direitos politicos para a eleição de qualquer cargo politico, mesmo o de presidente da Republica.

Sobre a incompatibilidad e inelegibilidade foi designado o sr. João Mangabeira para relatar a materia.

No capitulo referente á Organização da Assembléa, quanto á inviolabilidade do mandato, a sub-commissão conservou o artigo 19 da Constituição de 91, tendo sido aceita entretanto uma proposta do sr. Oswaldo Aranha, que se redigisse o artigo estendendo a inviolabilidade a qualquer representante do povo, quer federal, estadual e municipal, achando o ministro da Fazenda que todas as regalias fossem generalizadas, dando a futura Constituição, por meio de leis, garantias peculiares á funcção de cada um daquelles representantes do povo.

O sr. Oswaldo Aranha, que não cessava de procalmar a necessidade de se organizar uma assembléa digna e operosa capaz de prestar serviços ao paiz, declarava que era tambem pela restricção de certas liberdades aos deputados, indo até á cassação do mandato.

O ministro Afranio de Mello Franco lembra a ultima reforma do regimento da Camara, que já cogitava deste assumpto, ficando por isso s. ex., por suggestão do ministro Oswaldo Aranha, encarregado de relatar a materia.

Quanto ao ponto relativo ao subsidio, sua fixação e maneira de pagamento, foi victoriosa a idéa do pagamento annual, sendo, entretanto, os srs. Oswaldo Aranha e Antonio Carlos de opinião que o pagamento fosse feito por comparecimento, isto é, pelo numero de sessões que os deputados participassem nas votações. Os srs. Carlos Maximiliano e Prudente de Moraes eram pelo pagamento annual sem que o subsidio soffresse o menor desconto por qualquer falta do deputado, por considerarem isso uma humilhação para um representante á Assembléa.

Ficou finalmente deliberado que o pagamento fosse annual, do "quantum" que será fixado pela Assembléa, descontando-se porém do subsidio as faltas verificadas depois de um certo numero, que será tambem diterminado pela Assembléa.

Da composição do Poder Legislativo

Tratando a sub-commissão da composição do Poder Legislativo, o general Góes Monteiro teve opportunidade de, dando o seu voto quanto ás condições do candidato ao mandato popular, ler alguns topicos do parecer que vae proferir quando fôr tratado o ponto relativo á defesa nacional, referente aos militares na politica.

Diz o general Góes Monteiro no seu relatorio que "o militar em serviço activo das forças armadas, que aceitar qualquer cargo differente aos da carreira das armas será afastado dessa carreira, perdendo todas e quaesquer vantagens que por ventura lhe coubbessem.

Esse ponto mereceu debate, sendo victoriosa a reciproca, extensiva tambem aos civis; que quando deputados aceitassem outras commissões estranhas ao mandato, perderiam esse mandato.

Ao encerrarem-se os trabalhos da sessão, o sr. João Mangabeira suggeriu que fossem criadas na futura Carta Magna, commissões de inquerito na Camara, suggestão que foi unanimemente aceita pela sub commissão.

Outra suggestão do sr. Mangabeira, da criação de uma commissão permanente, foi adiada por proposta, aceita, do sr. Oswaldo Aranha, para quando se tratasse do Conselho Nacional.

Por já ser adeantada a hora, 19 1|2, foi suspensa a sessão, ficando marcada para hoje, ás 16 horas, nova reunião da sub commissão no mesmo local.

Novidade Para Nós!

UM JORNAL FRANCEZ DA'-NOS NOTICIA DE UMA COUVE-FLOR DE PROPORÇÕES MONSTRUOSAS, COLHIDA EM GOAYZ, A QUAL PESAVA MAIS DE 75 KILOS E PODIA ALIMENTAR 20 PESSOAS DURANTE UM MEZ

FREQUENTEMENTE, jornaes estrangeiros noticiam factos occorridos no Brasil, que os brasileiros totalmente ignoram. Por vezes, taes factos são puras fantasias, quando não deformações eleivosas ou caricatas de acontecimento sem maior importancia.

De outras vezes, porém, a surpresa, para nós, corresponde á realidades de que não é licito duvidar.

Estará neste caso a couve-flôr dos dominicanos de Goyaz? Sim, senhores, o nosso pacato e remoto Goyaz produziu, sem nós sabermos, uma couve-flôr gigantesca, e um jornal de Paris é que teve as primicias da divulgação.

Aqui vae a novidade, traduzida ao pé da letra:

— "Em Goyaz, os dominicanos brasileiros occupam seus lazeres no cultivo de hortaliças, e obtêm, ao que se diz, resultados surpreendentes.

"Informam-nos, com effeito, que o irmão Gabriel, mestre jardineiro-horticultor da Congregação, colheu uma couve-flôr de proporções impressionantes. Tinha o diametro de um guarda-chuva aberto, não de um guarda-chuva de mulher, minusculo e rachitico, mas de um masculino, amplo e robusto.

Pesava 75 kilos e 500 grammas. Os dominicanos offereceram o monstruoso legume á Padroeira de Porto Nacional, N. S. das Mercês, e foram necessarios dois homens para conduzil-o até á porta da igreja, onde o venderam em leilão.

Calculou-se que o arrematante teria couve-flôr para alimentar 20 pessoas durante um mez".

Ahi está a novidade.

E' honesta e corresponde á nossa tradição de paiz essencialmente agricola. Devemol-a a Goyaz, ao seu solo maravilhoso, aos seus dominicanos trabalhadores.

Póde não ser verdade, ou ser verdade exaggerada, mas o facto é que, talvez á primeira vez, occupando-se do Brasil, um jornal estrangeiro não nos denegriu e achincalhou.

No minimo, aquella couve-flôr montanhosa é um optimo preconicio para as nossas possibilidades no dominio das hortaliças.

O Horario de Trabalho no Commercio

A Associação Commercial declinou do logar que lhe fôra dado na commissão incumbida de estudar a questão

Realizou-se hontem, a reunião semanal dos directores da Associação Commercial.

Os trabalhos foram presididos pelo sr. Serafim Vallandro e tiveram inicio ás 15 horas.

Logo após aberto o expediente, foi dado conhecimento aos presentes de officios das seguintes procedencias: da Associação dos Exportadores de Café, credenciando o sr. Octaviano Pinto; de Costa Pacheco &Cia., referente aos decretos que regulam impostos; da Associação Commercial de Penedo; da Associação Commercial de São Paulo; da Associação dos Empregados do Commercio.

O sr. Serafim Vallandro, a seguir, fez referencias aos acontecimentos de sabbado, na séde da Associação.

O secretario geral procedeu, então, á leitura de um memorial enviado ao sr. Pedro Ernesto, interventor federal, em que a Associação Commercial declina do logar que lhe fôra dado na commissão encarregada de estudar e formular modificações do actual horario de trabalho no commercio. O referido memorial esclarece as razões desta sua attitude. Ante os acontecimentos de sabbado parece improficuo á Associação continuar com as negociações, directamente, com a União dos Empregados no Commercio.

Falaram ainda o sr. Cyriaco José Luiz, que declarou estar o Centro de Materiaes de Construcção solidario com a Associação nesta sua attitude.

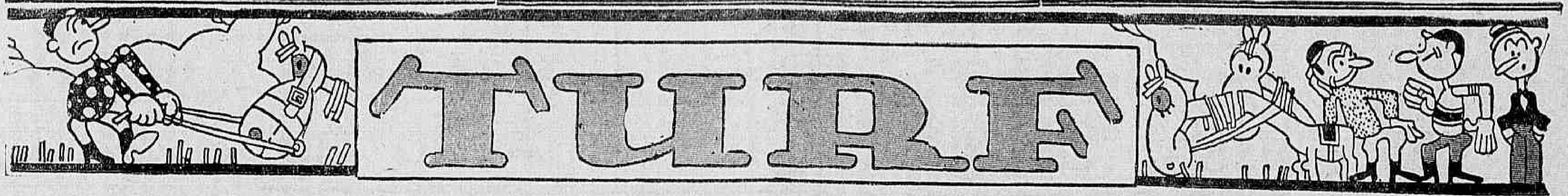

A reunião de domingo no Hippodromo Brasileiro

Abertura de cotações

Para o "meeting" de domingo proximo no Hippodromo da Gavea, foram abertas hontem, á tarde, as seguintes cotações:

1ª carreira — Grande Premio "Derby Club" — 3.200 metros — 25:000$000.

		Ks.	Cts.
1	Uberaba..	57	—
"	Xavier..	56	—
"	Xenon..	54	—

2ª carreira — Premio "Maranguape" — 1.000 metros — 4:000$ e 800$000.

		Ks.	Cts.
1—1	Matinée..	52	25
	(2 Xalryrém..	54	35
2			
	(3 Jura..	54	40
	(4 Gavião..	52	30
3			
	(5 Weston..	48	50
	(6 Lampreia..	56	50
4			
	(7 Brincador..	47	35

3ª carreira — Premio "Guante" — 1.400 metros — 4:000$000 e 800$000.

		Ks.	Cts.
	(1 Setaurita..	48	30
1			
	(2 Piastra..	48	40
	(3 Walkyria..	54	40
2			
	(4 Le Ponpon.. .. .	54	60
	(5 Damiatrix..	52	70
3			
	(6 Oapycaba..	52	60
	(7 Salvaropa.. .. .	54	30
4	8 Karomama.. .. .	52	35
	(9 Paraboca..	52	50

4ª carreira — Premio "A Reclamar" — 1.500 metros — 4:000$ e 800$000.

		Ks.	Cts.
	(1 Uadi (2:000$000)	48	50
1	2 Enitram (1:500$)	50	60
	(3 Nehuen (1:500$)	50	60
	(4 Iberico (3:000$)	56	20
2	5 Golden Boy (dois contos)..	52	60
	(6 Seciliana (2:000$)	45	100
	(7 Cuauhtemoc (tres contos)..	56	50
3	8 Taquary (3:000$)	52	80
	(9 Adios (1:000$000)	43	100
	(10 Vexilo (3:000$000)	56	35
	(" Guapo (3:000$000)	52	35
	(" Rex (3:000$000)..	51	40
	(" Solteirona (3:000$)	49	60
	(" Karina (3:000$)	49	80
4			
	(" Cirrus ((3:000$)	52	100
	(" Cienfuegos (tres contos..	56	60
	(" Insurrecto (tres contos)..	55	20
	(" Joy (3:000$000)..	56	60
	(" Maracó (3:000$)	56	100

5ª carreira — Premio "Ufano" — 1.300 metros — 5:000$000 e 1:000$000.

		Ks.	Cts.
	(1 Trigo..	54	22
1			
	(2 Saturno..	54	25
	(3 Yacco..	54	30
2			
	(4 Meiga..	52	50
	(5 Visette..	52	50
3			
	(6 Audaz..	54	60
	(7 Yapcai..	54	40
4	8 Bonny..	52	60
	(9 Mina..	52	50

6ª carreira — Premio "Tanguary" — 1.600 metros — 4:000$ e 800$000.

		Ks.	Cts.
	(1 Plume Dorée.. ..	55	30
1			
	(2 Ivon..	56	60
	(3 Xinaré..	55	25
2			
	(4 Massiço..	55	60
	(5 Dollar..	54	40
3			
	(6 Marquita..	54	60
	(7 Ubá..	54	35
4			
	(8 Claro de Luna.. .	53	50

7ª carreira — Premio "Paulistano" — 1.600 metros — 4:000$ e 800$000 (Betting).

		Ks.	Cts.
	(1 Biribi..	56	30
1			
	(" Paris..	56	40
	(2 Mineiro..	56	30
	(3 Kruppe..	54	50
	(4 Yôyô..	50	40
3			
	(5 Granadeiro.. .. .	54	40
	(6 Yokohama.. .. .	54	35
4			
	(7 Yoruba..	50	50

8ª carreira — Premio "Aprompto" — 1.600 metros — 4:000$ e 800$000 (Betting).

		Ks.	Cts.
	(1 Fantomime.. .. .	56	25
1			
	(2 Ribatejo..	53	60
	(3 Vingativo..	54	40
3	4 Tuyuty..	53	40
	(5 Nehuen..	47	50
	(6 Tomyassu'.. .. .	50	40
3	7 Ximena..	54	35
	(8 Yára..	50	50
	(9 Tropeiro..	48	50
4	10 Ganadera..	56	50
	(11 Enitram..	53	60

9ª carreira — Premio "Bridge" — 2.200 metros — 6:000$000 e 1:200$000 — (Betting).

		Ks.	Cts.
1—1	Kelani..	54	25
2—2	Cator..	56	35
3—3	Duggan..	53	50
4—4	Carmel..	53	35
	(5 Hoquendo..	51	50
5			
	(6 Funchal..	44	40

10ª carreira — Premio "Liette" (areia) — 2.000 metros — 4:000$ e 800$000.

		Ks.	Cts.
1—1	Verdun..	54	40
2—2	Xarão..	52	50
3—3	Facelia..	53	40
4—4	Vichy..	56	35
	(5 Kodak..	55	30
5			
	(6 Gris Gris..	52	60

A primeira carreira será realizada ás 13.10 horas.

GRANDE PREMIO "DERBY-CLUB"---SEU HISTORICO E SEUS ULTIMOS DOZE GANHADORES

O Grande Premio "Derby-Club", que será corrido, domingo proximo, pela primeira vez, no Hippodromo Brasileiro, foi instituido em 1885, pelo antigo Derby-Club.

Desde essa época até o anno passado, apenas uma unica vez, em 1900, deixou de ser levado a effeito, no velho prado do Itamaraty.

Prova maxima, destinada aos animaes nacionaes que abrilhantavam os programmas da sociedade turfista que lhe deu o nome, o G. P. "Derby-Club" foi disputado pela primeira vez no dia 20 de setembro de 1885.

Boreas, sob a direcção de José da Rocha Franco, foi o primeiro parelheiro a inscrever seu nome na lista dos ganhadores dessa importante prova classica, repetindo, ainda, a mesma façanha no anno seguinte.

Em 1885, o representante da coudelaria Alliança derrotou Talisman e Macaréo, percorrendo 3.200 metros no tempo de 226".

No anno seguinte, defendendo as cores da coudelaria "Progresso", sobrepujou, sob a direcção do jockey Arthur de Oliveira, o mesmo Talisman e ainda o cavallo Pery, registrando o mesmo tempo.

Não foi, entretanto, o filho de Montagnard e Tattle o unico a ganhar em dois annos seguidos essa prova, pois Guayanaz, em 1891 e 1892; Urano, em 1904 e 1905; Ouvidor, em 1906 e 1907; Interview, em 1916 e 1917 e Aprompto, em 1924 e 1925, conseguiram egual proeza.

Roxana e Maranguape tambem levantaram essa prova duas vezes, porém, não em annos consecutivos.

A filha de Piquet e Jurandyr, actualmente na reproducção, foi a ganhadora desse classico em 1911 e 1913.

Maranguape, por Sin Rumbo e Meda, laureou-se em 1926 e 1928.

Esse classico era considerado no Prado do Itamaraty, como a prova de maior significação para os animaes nacionaes.

E, de facto, excellentes representantes da elevage indigena inscreveram seus nomes entre os seus ganhadores.

Para não irmos muito longe, podemos citar: Roxana, Goliah, Interview, Sunrise, Aprompto, Maranguape, Tanguary, Ufano, alguns dos quaes foram expoentes maximos em suas turmas.

O anno passado, entretanto, com o dissidio surgido entre o Jockey e o Derby-Club, essa prova não teve o concurso dos melhores nacionaes em entrainement nesta capital, pois os seus sete concurrentes eram, todos elles, de classe bem modesta, taes como Ebro, Cinete, Taquary, Valentão e outros.

Timoneiro, um filho de Norseman e Nobresa, não teve difficuldade, pois mercê dos adversarios que lhe foram apresentados, em sagrar-se o ganhador desse premio em 1931.

Com a fusão do Jockey e Derby-Club, o Jockey-Club Brasileiro não permittiu que a realização do G. P. Derby-Club soffresse solução de continuidade, e, assim, incluiu-o no seu programma classico deste anno.

Infelizmente, sómente tres representantes do stud Paula Machado confirmaram suas inscripções, devendo, pois, ser corrida essa prova em "walk-over", ou por Uberaba, ou Xavier ou Xenon!

Os ultimos doze ganhadores do Grande Premio "Derby-Club" foram os seguintes animaes:

EM 1920:

3.300 metros — 15:000$ — CIGANO — da sra. D. Lydia Blankenheim, jockey D. Suarez, em 1º; Atheu, em 2º, e Cachopa, em 3º — Tempo: 221" 4|5.

EM 1921:

3.300 metros — 15:000$ — BRIDGE, do coronel Joaquim da Cunha Bueno, jockey Pablo Zabala, em 1º; Kitchner, em 2º e Edu', em 3º — Tempo: 216".

EM 1922:

3.300 metros — 20:000$ — LIETTE, do sr. Antonio Belmiro Rodrigues, jockey D. Suarez, em 1º; Alegro, em 2º e Eclypse, em 3º — Tempo: 220" 1|5.

EM 1931:

3.300 metros — 20:000$ — PAULISTANO, do coronel Juliano Martins de Almeida, jockey José Salfate, em 1º; Nubil, em 2º e Noé, em 3º — Tempo: 217" 2|5.

EM 1924:

3.300 metros — 20:000$ — APROMPTO — do dr. Herculano de Freitas, jockey, José Salfate, em 1º; Hercules, em 2º e Mosquette, em 3º — Tempo: 219" 4|5.

EM 1925:

3.300 metros — 40:000$ — APROMPTO — do dr. José Góes Artigas, jockey José Salfate, em 1º; Mimi Ali, em 2º e Regente, em 3º — Tempo: 223" 2|5.

EM 1926:

3.300 metros — 25:000$ — MARANGUAPE — do coronel Frederico J. Lundgren, jockey Alberto Feijó, em 1º; Prata, em 2º e Tanquary em 3º — Tempo: 221".

Em 1927:

3.300 metros — 25:000$ — TANGUARY — do coronel Frederico J. Lundgren, jockey José Salfate, em 1º; Culinan, em 2º e Gahypió, em 3º — Tempo: 223".

EM 1928:

3.300 metros — 25:000$ — MARANGUAPE — do coronel Frederico J. Lundgren, jockey Andrés Molina, em 1º; Gahypió, em 2º e Rolante, em 3º — Tempo: 219" 2|5.

EM 1929:

3.300 metros — 30:000$ — GUANTE — dos srs. E. e A. de Assumpção, jockey Andrés Molina, em 1º; Queixume, em 2º e Rico, em 3º — Tempo: 219" 1|5.

EM 1930:

3.300 metros — 30:000$ — UFANO — do sr. Arnaldo Guinle, jockey Julio Canales, em 1º; Queixume, em 2º e Rhondda, em 3º — Tempo: 218".

Em 1931:

3.300 metros — 20:000$ — TIMONEIRO — do sr. Antonio Dantas, jockey B. Garrido, em 1º; Guapo, em 2º e Ebro, em 3º — Tempo: 217" 2|5.

Jockey Club de São Paulo

Para a corrida de domingo proximo, no Hippodromo da Mooca, o Jockey Club Paulistano, organizou o seguinte programma:

Premio "Extra" — 2:500$ — 1.450 metros — Ebe, 53 kilos; Favella, 52; Faro, 52; Defensor, 55; Souakin, 53; Organa, 53; Verlaine, 52; Pintor, 52.

Premio "Consolação" — Zum-Zum, 55 kilos; Jaceguay, 53; Eros, 55; Iro, 53; Factotum, 55; Yuyu, 55; Fairy Girl, 51; Garoto, 55; Trollope, 55.

Premio "Initium" — 4:000$ — 1.450 metros — Itararé, 53 kilos; Jaguary, 55; Lépido, 55; Astarde, 55; Miss Primerose, 53; Yeuse, 53.

Premio "Experiencia" — réis 2:500$ — 1.500 metros — Jurandy, 54 kilos; Xerez, 50; Andalik, 56; Rio Claro, 54; Tupá, 55; Miss Columbia, 56; Souakin, 52; Relva, 55; Prita, 54.

Premio "Mixto" — 3:000$ — 1.609 metros — Barraka, 50 kilos; empre Viva, 56; Errante, 50; Urubu', 54; Xaquema, 56; Latif, 52; Braz Cubas, 56; Zorilla, 52; Valparaiso, 56.

Premio "Combinação" — réis 3:000$000 — 1.650 metros — Juruá, 54 kilos; Sybel, 56, Arabel, 52; Homogene, 54; Germania, 52; Good Money, 55; Ramona, 52.

Premio "Emulação" — 3:000$ — 1.650 metros — Kalmia, 55 kilos; Udine, 55; Carsican, 53; Astréa, 55; Predilecto, 54; Val Doré, 53; Andes, 56.

Premio "Imprensa" — 4:000$ — 1.800 metros — Kobelik, 53 kilos; Gaiato, 54; Arco Iris, 55; Viday, 49; Kosmos, 52; Larrain, 56; Ugolino, 50, e Cambará, 49.

Premio "Excelsior" — 3:000$ — 1.609 metros — Hertz, 53 kilos; Saturno, 52; Doria, 56; Helvetia, 55; Fraklin, 51; Picarillo, 53; Ferrara, 52; Valois, 51; Visconde, 54.

Associação de Chronistas Desportivos

CONCURSO DE PALPITES — TURF

Com os resultados das corridas de sabbado e domingo ultimos, ficou sendo a seguinte a classificação dos concurrentes inscriptos nos concursos abaixo:

"TAÇA SALUTARIS"

(Offerecida pela firma Fernando Leite & Cia.)

1—Alberto Smith.. ..	237—360
2—A. Corrêa	228—356
3—H. Campista	219—335
4—Avelino Dias	210—325
5—Carlos Gonçalves ..	208—321
6—Heitor de Oliveira..	204—315
7—Monteiro Fonseca	196—315
8—Carlos de Carvalho	201—312
9—Augusto Bastos ..	196—312
10—Nestor C. Pereira	195—310
11—Raul Gonçalves ..	203—309
12—J. A. Campos	185—309
13—Oscar Medeiros ..	193—306
14—Arthur Machado ..	200—302
15—Eugenio Oliveira ..	190—289
16—Ewaldo de Barros..	189—287
17—Eurico de Carvalho	184—260
18—Adaucto de Assis —	144—243
19—Moraes Cardoso —	156—226

RECORDS: de 1º logar (287$800) Ewaldo de Barros; de rateio de duplas (464$200), Arthur Machado Filho.

"TAÇA GLOBO"

(Offerecida pelo vespertino "O Globo")

1—Alberto Smith	26
2—Augusto Bastos	26
3—Carlos de Carvalho	26
4—Ewaldo de Barros	25
5—Monteiro da Fonseca ..	25
6—Oliveira Santos	25
7—Carlos Gonçalves	24
8—Heitor de Oliveira	22
9—Raul Gonçalves	22
10—Isaac Moutinho	22
11—Netto Machado	21
12—Oscar Medeiros	21
13—Valle Junior	21
14—Avelino Dias	21
15—A. Corrêa	21
16—H. Campista	21
17—J. A. Campos	20
18—Emmanuel Salgado	19
19—Carlos Alberto	19
20—Arthur Machado Filho ..	19
21—Nestor C. Pereira	18
—Mauro Coimbra	18
23—Eugenio de Oliveira	17
24—Eurico de Carvalho	15
25—Adaucto de Assis	15
26—Moraes Cardoso	15

Mudaram de cocheira

Os cavallos Helios, Florim e Franco II, arrematados pelo governo do Estado da Bahia, no ultimo leilão effectuado no paddock do Hippodromo Brasileiro, afim de servirem no posto de remonta daquelle Estado, foram transferidos hontem para as cocheiras da Industria Pastoril.

Esses animaes aguardarão, nessa dependencia do Ministerio da Agricultura, o embarque para S. lvador.

Mondego embarcou hontem

Conforme noticiámos hontem, o cavallo Mondego, foi retirado de entrainement afim de servir de reproducção.

O filho de Fair Play seguiu hontem para o Rio Grande do Sul, onde ingressará em um dos estabelecimentos de criação daquelle adeantado Estado sulino.

Jockey Club de Juiz de Fóra

Será realizada no proximo domingo, no prado de Juiz de Fóra, uma reunião turfista extraordinaria, promovida pleo Jockey Club, daquell acidade mineira.

O programma está assim organizado:

1ª carreira — "Estival" — Animaes mestiços — 600 metros.

Correrão: Turuna, Scheick, Piranha, Pinga Fogo, Joia e Othelo.

2ª carreira — "Regional" — Eguas nacionaes, de 3|4 de sangue — 800 metros.

Correrão: Araponga, Ingleza, Diva, Siriema e Estrella.

3ª carreira — "Animação" — Cavallos nacionaes de 1|2 sangue, até 3|4 — 800 metros.

Correrão: Mineiro, Ali, Pégaso, Coty e Predilecto.

4ª carreira — "Dr. João Penido" — 1.200 metros, com handicap, para os parelheiros da 1ª turma.

Correrão: Geisha, Sentinella, Parasita, Aventureiro e Falena. 800 metros com handicap especial para turma mixta.

Correrão: Paraná, Violenta Ali, Tango e N. N.

Os estreantes de domingo

Disputando os premios "Ufano" e "Tanguary", da reunião de domingo proximo, correrão pela primeira vez nesta capital os seguintes animaes:

SATURNO, masculino, alazão, 3 annos, nascido em São Paulo, filho de Saig Froi de Lena, de criação do sr. Theotonio de Lara Campos e propriedade do sr. A. Matarazzo. Treinador, Paulo Rosa.

MARQUITA, fem., zaino, 4 annos, nascido em São Paulo, filha do Eden e Llama, de criação do sr. Mario da Cunha Bruno e propriedade do sr. Antonio Dantes Junior. Trenador, Joaquim Miranda.

Os Sports em Nictheroy

A GRANDE COMPETIÇÃO AQUATICA DE DOMINGO. — O 2º ANNIVERSARIO DO PRAIA DAS FLEXAS. — SPORTMEN QUE NÃO SE RECOMMENDAM. — O POSTAL F. C. VAE EXCURSIONAR — O FLUMINENSE EM REVANCHE COM O SCRATCH DA ANEA

As unidades que compõem a Federação do Remo estão, desde já, cuidando do preparo de elementos, que vão represental-a nas provas da proxima temporada aquatica.

Dentre ellas se encontra o sympathico gremio da rua Visconde do Rio Branco, que não se descuida do necessario preparo de seus amadores. E' assim que, no proximo domingo, mais uma vez o S. C. Fluminense levará a effeito attraente competição a que não faltará o concurso de varios dos nossos mais afamados "nageurs", astros de fama nos nossos centros nauticos, que, attendendo ao convite que lhes fôra endereçado resolveram competir. Vasco, Boqueirão, Natação, Guanabara e bem representados na importante reunião aquatica de domingo na praia da rua Visconde do Rio Branco.

Uma banda de musica militar abrilhantará o certame, executando trechos de variado repertorio.

As altas autoridades do Estado e sportivas especialmente convidadas comparecerão. O major Ariovisto de Almeida Rego, o incansavel batalhador, a quem o S. C. Fluminense é credor de innumeras gentilezas, e em cujo seio conta innumeros admiradores, apesar do accumulo de serviços que lhe acarreta a presidencia da S. B. D. todavia comparecerá á reunião, fazendo-se acompanhar de directores da entidade maior e da dirigente dos sports no mar.

FONSECA F. C.

De ordem do sr. presidente, convido os srs. associados quites, para se reunirem em assembléa geral ordinaria, em primeira convocação, no dia 9 do corrente, ás 8,30 da noite, em nossa séde, para deliberarem sobre a seguinte ordem do dia:

a) eleição da directoria para 1933;

b) interesse geral. — Hilario Rosa, 1º secretario.

CLUB DE REGATAS ICARAHY (Conselho Deliberativo)

De ordem do sr. presidente do Conselho Deliberativo, convoco os senhores associados, conselheiros, para se reunirem n dia 16 do corrente, ás 7 horas da noite, afim de tratarem da seguinte ordem do dia:

a) eleição de presidente, vice-presidente e commissão de syndicancia para o anno de 1933;

b) interesses geraes. — Arnaldo Nunes de Souza, pelo secretario.

PINGUE-PONGUE

Para amanhã está marcada a seguinte partida de pingue-pongue do campeonato organizado na séde do Odeon F. C.:

Canto do Rio x Nictheroyense. Juiz: do Fluminense. Representante: do Byron.

O POSTAL F. C. VAE A PETROPOLIS

Este novel e já victorioso club dos Correios, que ainda ha pouco venceu o Tupy F. C. de Paquetá, pelo elevado score de 6 x 1 vae empreender uma excursão á linda cidade das hortensias, a sempre lembrada Petropolis, onde enfrentará um forte conjunto local.

SPORTMAN QUE NÃO SE RECOMMENDAM

Com vistas á policia

De ha muito que têm chegado ao nosso conhecimento, queixas e reclamações de amadores de varios clubs que a convite dos empresarios de "festivaes de cavação" srs. José Avellar e Izaurino Peixoto, vão a Nictheroy.

Ainda agora, para confirmação do que acima dissemos, transcrevemos na integra a carta abaixo que nos foi dirigida e allusiva ao festival de domingo ultimo, realizado no campo do Fonseca.

Eis a missiva, respeitada a orthographia:

"S. redactor. — A directoria do S. C. Diabos ficará muito grata pela publicação da nota abaixo:

"O festival acima alludido foi patrocinado pelo S. C. Primavera, sendo organizadores do mesmo (ou empresarios) os srs. José Avellar e Izaurino Peixoto, que sómente com o fim de obterem bons resultados financeiros convidam teams do Rio, que illudidos na sua boa fé são seus jogadores acommodados em vestiarios, cedidos pelos mesmos srs. acima referidos para ali serem furtados em dinheiro, roupa e objectos de valor. Apesar de no vestiario estar uma pessoa encarregada de guardar as chaves, pessoa esta destacada pelos mesmos promotores do festival, foram os jogadores do S. C. Diabos roubados escandalosamente. Os objectos roubados pelo referido guarda-vestiario que, terminado o jogo desappareceu não sabendo mesmo os promotores do festival nos informar talvez por conveniencia propria onde se achava o referido guarda-vestiario ou onde morava, que, ao nosso ver, não poderia ter sido outro o ladrão, foram os seguintes: 1 terno de roupa, pertencendo ao nosso jogador Joaquim Nogueira; uma medalha de ouro de lei, pertencente a Josué Marinho e todo o dinheiro deixado nos bolsos das roupas que ficaram na armadilha que nos deram como vestiario.

Pessoas residentes no Fonseca, inclusive o juiz da pugna, do qual o nome não nos lembramos de informar, disseram que em todos festivaes promovidos pelos cavadores de rendas faceis se verificam roubos da mesma especie e, para que a outros clubs que ignoram esta especie de festivaes promovidos por José Avellar e Izaurino Peixoto não aconteça a mesma coisa é que pedimos ao sr. redactor a fineza de dar publicidade a nota acima o que agradecemos. — (aa.) Armando Castilho, Ary dos Santos e Josué Marinho."

O PRAIA DAS FLEXAS CLUB COMMEMOROU O SEU SEGUNDO ANNIVERSARIO

A data de dois de dezembro foi deveras significativa para o meio sportivo social fluminense, pois, significou o 2º anniversario do glorioso Praia das Flexas Club.

Fundado por um grupo de abnegados rapazes da Praia das Flexas, logo se impoz no conceito geral, a ponto de se tornar o ambiente de reunião do "cercle" nictheroyense.

Tendo por base a idéa da incrementação do athletismo, basketball, volleyball e tennis, esses sports tiveram largo progresso. Em basketball obteve o Praia assignalados e innumeros triumphos sobre clubs cariocas. Em athletismo, pode-se dizer, que foi o Praia, quem deu vida a esse sport em Nictheroy. Assim, é que, as collocações alcançadas pelo E. do Rio em athletismo foram conseguidas pelos seus athletas.

Na parte social fez vibrar a sociedade nictheroyense, offerecendo-lhe festas inéditas e sumptuosas.

Ao findar a gestão da ultima directoria o club atravessou uma situação algo critica, combatida e vencida, porém, pelo trabalho proficiente dos seus directores actuaes.

Durante o ultimo periodo de anormalidade por que atravessou o paiz, não descansou o Praia, pois inaugurou um campo de tennis, que vem sendo a grande attracção da praia. Ainda este mez teremos a inauguração de um novo campo de basketball e outro de tennis.

Para incentivar o tennis entre os seus associados será aberto um torneio de grande sensação.

A parte social passará, tambem, a ser olhada com carinho pela cto varias festas.

As competições nauticas serão directoria, já estando em projeincentivadas, com a realização de torneios natatorios, interessando a todo o quadro de socios.

Para o proximo anno pretende o Praia realizar competições de varios sports, interessando as sociedades co-irmãs.

A "REVANCHE" DE DOMINGO

Ainda está na memoria de quantos assistiram a peleja travada entre o "onze" campeão e o quadro da Anea.

Por um revez, tão commum em pugnas sportivas, o bando tricolor foi derrotado. E justamente, por não se conformarem os disputantes dessa batalha com o resultado obtido, é que irão, no vindouro domingo, medir forças novamente.

Quer o seleccionado, quer o team do Fluminense vão pisar o gramado, com o fito unico de conquistar os louros da tarde.

Vae ser uma partida renhidissima, em que prevalecerá a technica e o enthusiasmo.

BASKET-BALL

Columna Nautica da Marambaia

Serão realizados hoje, ás 20 horas, os jogos que faltam para terminar o torneio initium de basketball da Columna Nautica da Marambaia.

TENNIS

Grajahu' Tennis Club

O PROGRAMMA DO GRAJAHU' EM DEZEMBRO

Para o corrente mez foi organizado pelo Grajahú Tennis Club o seguinte programma de festas:

Dia 17 — Sabbado — Será realizadas, ás 20 horas e 30 minutos, a terceira competição das melhores de cinco, em disputa das taças "Confraternização", entre as equipes femininas de volleyball do Tijuca Tennis Club e do Grajahú.

Dia 25 — Domingo — Festa da criança pobre, com distribuição de brinquedos, roupas, etc.

Dia 31 — Sabbado — Grande baile "Reveillon" e inauguração da remodelação da séde, sendo effectuado o sorteio dos titulos de socio proprietario. Traje a rigor, sendo permittido o branco. Haverá mesas reservadas.

—— Devido á remodelação do salão, ficam suspensas durante o mez de dezembro as festas sociaes com excepção do baile de "reveillon" em que serão inaugurados os melhoramentos da séde.

Outrosim, o mez de dezembro será sportivamente dedicado ao preparo das equipes para proximas competições.

No Mundo do Box

UMA VICTORIA DE ARTURO GODOY

NOVA YORK, 7 (Havas) — O pugilista chileno Arturo Godoy bateu, em Palm Beach (Florida), por knock-out technico, no quinto round, o boxeador Chick Rains, de Saint Louis.

Os dois contendores entraram para o ring pesando 183 e 176 libras, respectivamente.

O Poderoso Quadro do Peñarol é Hoje o Adversario do Nosso "Scratch" Que se Acha no Uruguay

LUTA-LIVRE

RELEMBRANDO RESPONSABILIDADES

Manoel Pires

Depois de amanhã, no campo do São Christovão A. Club, á rua Figueira de Mello, será realizado o grande encontro de luta livre entre George Gracie e Fred Ebert. A luta vem prendendo a attenção do publico, pelo facto de ser George Gracie quem maior numero de victorias tem conseguido em nossos tablados. Fred Ebert subirá ao ring para fazer um encontro de grande responsabilidade para a sua vida esportiva nesta capital e para tal suspenderá hoje os seus treinos, que vêm sendo feitos com Paul Kramer, Kid Walker, Alex Stopera e outros de grande valor.

George Gracie treinou em Paty do Alferes, com varios homens de valor e dentre elles teve o concurso valioso de Dudu'.

Para que melhor se possa avaliar a disposição de George Gracie para o encontro de depois de amanhã, basta que se corra os olhos na sua carta, enviada para o Rio, a proposito de tal combate:

"Paty do Alferes — Fazenda Quindins, 23|11|932. — Sr. Director de Box do São Christovão. —— Recebi a sua carta, que veiu acompanhada das chronicas sobre a minha proxima luta, nas quaes o meu irmão Carlos diz que eu não representarei a Academia Gracie contra Fred Ebert. Realmente, elle tem razão nessa parte, pois que deixo de representar a Academia installada á rua Marquez de Abrantes, 106, para representar a Academia George Gracie, que possuo, montada á rua do Cattete 310. Hoje estou separado de Carlos e procuro imprimir aos meus treinos uma nova technica, que muito me tem animado para manter a minha Academia.

Agradeço, sinceramente o grande interesse de meu irmão Carlos, quando se manifesta temendo o meu primeiro revez, mas afianço-lhe que tal não acontecerá, pois saberei corresponder á confiança daquelles que me conhecem de perto. Quando deixei o Rio, já me encontrava em grande forma e agora attingi a minha melhor phase e isso graças á dedicação do meu principal treinador Dudu'. O meu irmão Carlos, que fique tranquillo, que eu saberei manter a confiança que em mim depositam os meus admiradores.

Peço solicitar junto aos chronistas do Rio a publicação desta, garantindo-lhes que saberei me conduzir para a victoria decisiva no proximo dia 10.

Abraços do
George Gracie"

OUTRAS LUTAS

No mesmo programma de depois de amanhã, á noite, no campo do São Christovão A. Club, vamos assistir ás lutas: Manoel Pires contra Emilio Palestine; Herminio de Oliveira contra Al Faria e Roberto Coelho contra André Jansen.

PELA SEGUNDA VEZ...

Nas canchas platinas no dia de hoje, os nossos patricios ora no Uruguay, pela segunda vez, enfrentarão os locaes.

Será seu adversario o forte conjunto do Penarol.

Conjunto homogeneo, integrado de elementos cujo valor os collocou na primeira fila dos foot-ballers orientaes, eis o quadro que se baterá hoje com a nossa representação.

O nosso quadro já não será o mesmo. Martim, "El Phenomeno" como foi classificado pelos collegas montivideanos, não jogará mais em sua posição.

Deslocaram-no para a meia-esquerda, substituindo-o no eixo médio por Oscarino.

A modificação substituiu a organização do seleccionado.

Caso caia vencido, não será o conjunto que obteve um dos mais lindos triumphos para o foot-ball brasileiro.

Leonidas, por sua vez, tambem não jogará.

As contusões recebidas na partida de domingo ultimo obrigam-no a repousar sobre os louros conquistados.

Não antevemos a victoria dos nossos.

Possuimos uma vaga esperança, mais tenue ainda de que a primeira que tivemos.

O enthusiasmo, porém, talvez consiga mais uma vez operar a surpresa-victoria, dando ao nosso bando desfalcado, o triumpho sobre um "team" integralizado de seus defensores.

FOOT-BALL

OS BRASILEIROS JOGAM HOJE COM O PENAROL

Realiza-se, hoje, em Montevidéo, o jogo do team Penarol, com o scratch brasileiro, que venceu os campeões uruguayos.

A partida deve ser bastante animada, pois o Penarol é um club com elementos bons e que muitos figuraram no scratch contra o nosso quadro.

A equipe brasileira, que joga hoje, é a mesma que domingo venceu.

O quadro brasileiro está bem treinado e completamente em fórma, apto e prompto para tudo.

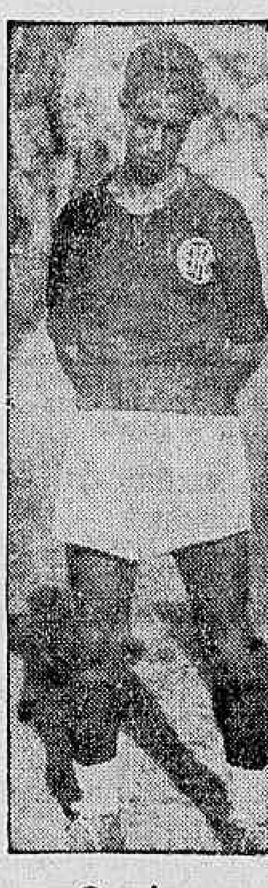

Oscarino

Os technicos da delegação brasileira resolveram que o team que deverá enfrentar hoje o Penarol seja o seguinte:

Victor — Domingos e Italia — Agricola, Oscarino e Ivan — Walter — Paulo — Gradin — Martim e Jarbas.

Leonidas, o "crack" brasileiro, não tomará parte devido estar ainda um pouco machucado.

Os directores do Club Athletico Penarol, campeão do Uruguay, escalaram o seguinte team para enfrentar a representação brasileira, que é o seguinte:

Homero — Nogues — Mascheroni — Zunino — Gestido — Mainardi — Castro — Matta — Cataldo — Anselmi e Zuarte.

O juiz para actuar o match Penarol x Brasileiros foi convidado o sr. Lombardi, sportmen uruguayo.

CLUB DE REGATAS FLAMENGO

Da directoria do Club de Regatas Flamengo, recebemos o convite para assistir, sabbado, 10 de dezembro, ás 12.30, á praia do Flamengo, numero 66, o lançamento da pedra fundamental, do edificio em que se installará futuramente a nova séde do Club de Regatas Flamengo.

PEDROSA, O KEEPER RESERVA DO BOTAFOGO, FALA AO "DIARIO CARIOCA"

Tivemos o prazer de conversar alguns momentos com Pedrosa, que nos declarou o seguinte:

"Se o Botafogo perdeu os jogos no Sul foi devido á pessima zcompetencia dos juizes que actuaram nos matches.

Os campeões de football aonde jogamos, todos estavam em pessimas condições.

Martim foi uma das nossas maravilhas em todos os jogos.

A nossa viagem para Porto Alegre não foi boa, devido ao mau tempo que apanhamos desde que saimos do Rio.

— Pedrosa gostou de Porto-Alegre?

— Sim, meu caro amigo, a minha satisfação foi immensa. Fiquei encantado com Porto Alegre.

— Quero que meu amigo diga tambem que Benevenuto e Octacilio estão em fórma.

— Quanto ao estado de Russo e Carvalho Leite?

— Graças a Deus elles estão melhorando. Quando viemos deixei-os passando bem.

Domingos

Theatro CARLOS GOMES
EMP. PASCHOAL SEGRETO — Phone 2-7581
HOJE — A's 8.15 e 10.15 horas — HOJE
JARDEL apresenta a revista scintilante da victoriosa parceria
LUIZ IGLESIAS e J. JERCOLIS:
BANANA REAL
Dois actos de excellente humor e vivacidade. Exito de gargalhadas com "Pantomima", "Vamos matar o leitão" e "Em familia"
2ª FEIRA — Festival em homenagem ao C. R. Flamengo
A SEGUIR — A revista "CAFE' PAULISTA"

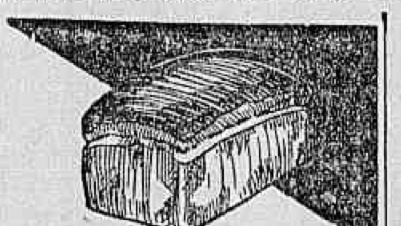

PÃO
se transforma em Energia mais depressa que qualquer outro alimento!

Combinado Bailarinos

Realiza-se domingo proximo, o festival sportivo, em homenagem ao Nacional F. C. organizado pelo Combinado Bailarinos, no campo do Nacional, sito a Ponta do Calabouço.

O programma é o seguinte:

1ª prova — A's 14 1|2 horas — Em homenagem ao associado Galdino Alves.

Combinado Gambiarra x Combinado Carlos Cruz.

2ª prova — A's 13 1|2 horas — Em homenagem ao sr. Francisco Vasques Moreno.

Combinado Bola Preta x Idalina F. C.

3ª prova — A's 15 horas — Em homenagem á casa commercial "Ao Duntas das Sementes", da firma Adriano Dantas.

Soldados do Fogo x Maritimo F. Club.

4ª prova — (Honra)) — A's 16 horas e meia — Em homenagem aos associados e admiradores do Nacional F. C.

Gau'cho F. C. x Independentes do Poveiro F. C.

Prova de Sympathia: Um artistico bronze denominado "Nacional F. C."

Na Confederação Brasileira de Desportes

DECLARAÇOES DO PRESIDENTE EM EXERCICIO

Assignada peló sr. Ariovisto de Almeida Rego, foi distribuida hontem pela C. B. D., a seguinte nota official:

"Pelo presente, torno publico para os devidos fins e conhecimento dos interessados que tendo o dr. Renato Pacheco renunciado a presidencia da Confederação Brasileira de Desportos, passou-me na fórma daó lei, o exercicio do referido cargo.

Sendo solidario com o dr. Renato Pacheco, renunciei tambem, o cargo de vice-presidente continuando todavia á frente dos destinos da Confederação até á reunião da assembléa geral que será em tempo util convocada por não desejar o sr. dr. Alaor Prata, presidente do Conselho de Julgamentos exercer concomitantemente os dois cargos.

Tendo os directores que serviam com o dr. Renato Pacheco renunciado seus cargos pedi aos srs. Matheus Ferreira e Samuel de Oliveira, continuassem exercendo as funcções de procurador e thesoureiro, accumulando este as de secretario durante a ausencia do dr. José Maria Castello Branco, que chefia presentemente a delegação brasileira que foi ao Uruguay, disputar a "Taça Rio Branco".

Capital Federal, 6 de ezembro de 1932. — Ariovisto de Almeida Rego, presidente em exercicio."

Olympia

A NOVA REVISTA ESPORTIVA

A direcção de Olympia teve a gentileza de nos communicar que no dia 15 do corrente será dada á publicidade o novo orgão de sports, cujo corpo de redactores é formado pelos mais brilhantes jornalistas esportivos desta capital. Agradecendo a gentileza da communicação, desejamos aos nossos futuros collegas, os votos de felicidade.

DR. NEWTON MOTTA
Medico
(Do Hospital S. Francisco e Beneficencia Hespanhola)
MOLESTIAS DAS SENHORAS — CIRURGIA — PARTOS
Consultorio: R. Leopoldina Rego, 32 (sob.) -Ramos — De 5 ás 7
Residencia: R. Professor Gabizo 198. — Tel. 8-2648

O FLUMINENSE E O ENGENHO DE DENTRO VÃO DISPUTAR, DOMINGO, A PRIMEIRA DA MELHOR DE TRES PARA A DECISÃO DO CAMPEÃO DA SEGUNDA DIVISÃO DA AMEA

Ivan

A preliminar deve ser entre o campeão da serie "Raul Reis" e o campeão da serie "Faustino Esposel"

A Amea decidiu marcar para domingo proximo, a realização da primeira partida da "melhor de tres" entre o Fluminense F. C., vencedor da serie "Faustino Esposel", e o Engenho de Dentro A. Club, vencedor da serie "Raul Reis", afim de apurar o campeão da 2ª Divisão da Amea.

O jogo deverá ser realizado no stadium do Vasco, á rua Abilio, em São Januario, e a preliminar, se diz, será disputada entre os vice-campeões das duas séries citadas.

O Fluminense está em boas condições, e o Engenho de Dentro, domingo ultimo, mostrou a sua fórma brilhante, vencendo o Club de Regatas Vasco da Gama, pelo score de 4x2.

A luta promette ser boa, e os dois teams podem fazer uma bella exhibição.

SUL-AMERICA F. C.

Uma homenagem aos campeões cariocas dos segundos teams de 1932

Será levada a effeito, no proximo sabbado, nos salões do alvi-rubro, á rua do Mattoso, numero 16, 1º andar, a "soirée" dansante, organizada pelos srs. Rubens Gomes e Godofredo dos Santos, respectivamente, 1º e 2º secretarios do club, dedicada ao veterano Alberto de Oliveira, e em homenagem aos componentes do segundo quadro do America F. C., campeão de 1932. O salão apresentará nesta noite, uma ornamentação especial, a cargo de competente profissional no assumpto.

Paulinho

Os homenageados, gentilmente convidados, comparecerão, incorporados dando assim maior realce e brilhantismo á festividade.

A "Jazz-band Edith" fará deliciar os pares presentes com o seu moderno repertorio. Innumeras surpresas estão reservadas aos presentes.

Joe André e Alvaro Santos Visitam o DIARIO CARIOCA

Embora ainda novos nos rings cariocas, Joe André e Alvaro Santos já gosam de certa popularidade em nossos meios pugilisticos.

Intervieram ambos na ultima noitada pugilistica e a fórma em que se apresentaram, adquiriu-lhes um certo numero de adeptos.

Ante-hontem, os dois pugilistas estiveram em nossa redacção.

André Dutrom, foi o primeiro a falar. Alvaro Santos prestou-se a servir de interprete.

De inicio, Dutrom pediu-nos agradecer a assistencia que compareceu á sua estréa, pelo incitamento com que o animou a pelejar.

A Rodrigues Alves tambem externava o seu reconhecimento pela attenção que sempre lhe dispensára.

A seguir, abordamol-o sobre o combate que susteve com Rodrigues.

— Bom.

— Rodrigues é um adversario forte e leal. Pena é que eu tenha treinado só um mez para enfrental-o, sendo forçado a perder 10 kilos, neste espaço de tempo.

Aqui cheguei a 1 de setembro, pesando 81 kilos e algumas grammas.

Os treinos para combate, não me preoccuparam.

Nestas condições fui convidado á 1º de novembro para enfrentar o "boxeur" luso.

Acceitei o contrato com suas imposições.

Afóra a questão de peso, tive o tempo, muito quente para mim na noite de sabbado.

— E as bolsas?

— Devia receber 1:000$000. Em vista do que houve, recebi sómente 950$000.

— E você Alvaro?

— Agora me encontro bem disposto. Estou em minha categoria — a dos pennas.

Quando estreei aqui, foi na classe dos leves, de fórma que mais pesado como me achava, não podia apresentar tanta mobilidade como agora.

Antes tambem, eu me encontrava aos cuidados de Marcél Nilles.

Dutrom porém, é meu "manager" presentemente.

Com elle muito tenho lucrado e a prova — a fórma com que enfrentei Armandinho.

— V. recebeu toda bolsa?

— Como Joe André, tambem fui prejudicado.

O contrato rezava que eu receberia 500$000, exceptuando o hotel — 300$000.

Indo á policia recebi só 350$000.

Por ultimo os dois pugilistas despediram-se, tendo ainda Dutrom declarado que, de quantos esmurradores lhe serviram de "sparrings", o mais resistente e mesmo o melhor que encontrou, foi o nosso "colored" Caetano.

Ante as declarações de Dutrom porque os nossos empresarios não voltam as suas vistas para esse médio?

Um pouco de boa vontade para com elle, certamente traria uma nova esperança nessa categoria.

Não seria o caso de uma experiencia?...

SWING

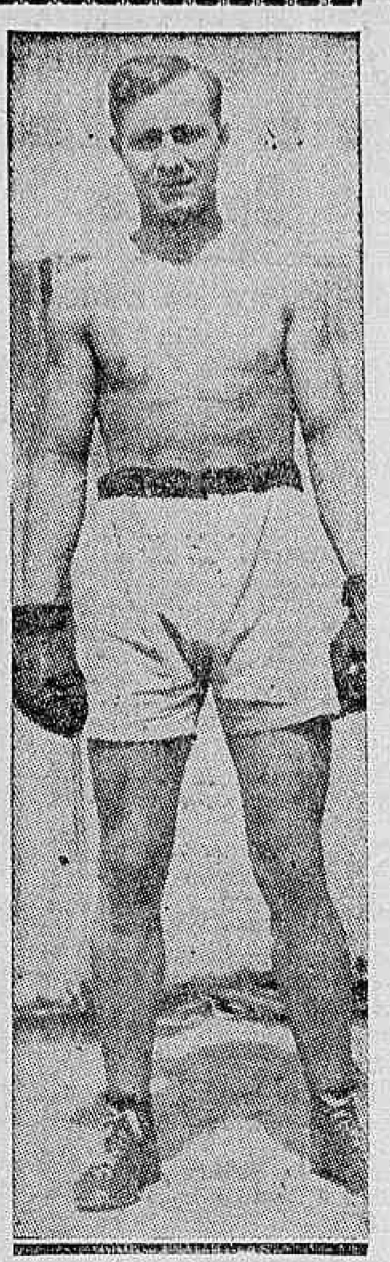

JOE' ANDRE'

RODRIGUES ALVES ESCLARECE O QUE HOUVE EM SEU PROGRAMMA PUGILISTICO

Em torno de Rodrigues Alves, o organizador do programma pugilistico da rua Riachuelo, reina "duvidas" quanto ao cumprimento dos contratos por elle assignado.

Agora recebemos a carta abaixo, por elle assignada e onde nos esclarece o que se passou:

"Sr. redactor sportivo. — Saudações.

Sciente das referencias que foram feitas á minha modesta pessoa, no decorrer das chronicas sobre o espectaculo pugilistico realizado, sabbado ultimo, no campo da rua do Riachuelo, tenho a maior satisfação em agradecer as referencias elogiosas ao programma que constituiu elemento de soerguimento do box, certo de que se assim procedi foi porque estimado, como sou no meio dos amadores desse sport, queria demonstrar publicamente que possuimos boxeadores de valor e capazes de realizarem lutas dignas da observação dos entendidos.

Quanto ás accusações que me foram feitas sobre a pretensa fuga com as importancias correspondentes ás bolsas dos boxeadores, devo dizer que a verdade é esta e unica: "Tendo de me ausentar, temporariamente do local onde se realizava o espectaculo, não pensava que qualquer dos participantes do mesmo, alguns dos quaes já haviam recebido importancias, por adeantamento, exigissem o pagamento immediato de um contrato que não haviam cumprido, pois que, não tinham iniciado a execução da obrigação por elles assumida, provocando as diligencias realizadas e creando um ambiente desfavoravel á minha reputação de homem e de organizador de espectaculos pugilisticos. Ao voltar, já á porta do local do espectaculo, recebi o conselho de pessoa amigo de não entrar no mesmo, pois que, certamente, seria provocada qualquer altercação e consequente perturbação da ordem, dahi o me entender com outros amigos para que, no dia immediato, satisfizesse a todos os compromissos assumidos, propondo aos boxeadores e empregados uma reducção dos encargos, tendo em vista o prejuizo havido com a transferencia da luta e os inescrupulosos expedientes praticados por desconhecidos para auferirem lucros com trabalho alheio, falsificando entradas e até mesmo convites. E, hontem, apresentei ao sr. dr. 2º delegado auxiliar os recibos de quitação de todos os interessados, o que veiu provar a minha melhor boa vontade e honestidade nos negocios feitos. A digna autoridade policial, dirigente dos serviços de fiscalização das casas de Dversões Publicas, deferindo o meu pedido, reconheceu que da minha parte não havia qualquer intuito menos digno.

Finalizando, assevero-vos de que os meus amigos, mesmo os que se sacrificaram e tiveram prejuizo monetario, continuam a me desejar bem, tanto quanto eu desejo á nobre arte dos sportistas dedicados ao box.

Muito agradeço a attenção que me foi dispensada e subscrevo-me de v. s. — Attº. Crdº. Obrº. (a.) Antonio Rodrigues Alves".

O QUE TEMOS DE NOSSO EM MATERIA DE PUGILISMO

"Swing" iniciará amanhã as reportagens por elle feitas nesse sentido.

Cautelas: — 520 — 689 — 116 — 426 — 771 — 208 — 396 — 20.

O ABYSMO

(Continuação da 1ª pagina).

ella fugisse, e ella, não sabe porque, fugiu até o espelho, e voltou. Cumprimentaram-se, e o Octavio passou. Adeante, a trinta metros, olhou para traz e ella, não sabe para que, nem como, continuava a acompanhal-o com os olhos, emquanto seguia com o espirito o vôo de um pensamento para a sepultura esquecida de um sonho! Já á esquina, onde passava o bonde, Octavio cumprimentou-a de novo, tirando o chapéo. Ella correspondera, num ligeiro inclinar de cabeça. E elle voltou. Mas, para que voltaria? pensava. E medrosa, ligeira, tremula e sorrindo, cerrara, com um fogo no rosto, a janella inteira, ficando a olhal-o, assustada, e como em febre, por entre as rotulas.

Deu-lhe vontade de abrir a janella toda, de fazer como, segundo ouvia dizer, outras faziam. Essa idéa passou, porém, como um relampago, não lhe deixando senão um soluço estrangulado na garganta, um calor de febre no rosto e um forte tremor nas mãos, por todo o dia.

O marido, ao regressar á tarde, nada notara, nada dissera. Futil, bonacheirão, incapaz de um ciume e, ainda mais, de uma observação delicada, de um profundo mergulho no oceano do coração feminino, limitara-se a contar incidentes, sem interesse, sem attentar para a sua mudança, para o seu silencio, nem, sequer, para as preoccupações que lhe vincavam o rosto.

No dia seguinte, á mesma hora, a mesma passagem do Octavio, o mesmo volver de rosto de vinte em vinte metros, — com a differença que, dessa vez, ella o vira passar, olhando-o por entre as rotulas quasi unidas. E que desejo, que tentação sentira de abrir as janellas, de mostrar-se, emquanto elle, derramando os olhos pela rua escaldante, olhava as gelosias cerradas!

Vencera-se, entretanto. Tremula, como na vespera, sentara-se, agitada, á cadeira de braços, na sala; e foi, então, quando deu com os olhos naquelle quadro da aguia e do pastor.

Instantes depois voltou á janella. O Octavio já não estava mais á esquina. O perigo havia passado, e pudera respirar melhor. Satisfeita da propria conducta, sentindo-se feliz por se ter dominado, cumprindo o seu dever, volvera á cadeira de braços, cantarolando, numa satisfação muito doce, muito suave e tornou a olhar o quadro alpino. E começou a pensar, com horror, que ella havia pairado, como aquelle pastor, sobre um abysmo profundo, e que a aguia do Temor, ou da Virtude, encarnação, talvez, do seu Anjo da Guarda, por um milagre, a havia amparado, para que ella não caisse...

Terminada essa evocação, Laura Sanchez, nos seus vinte e tres annos sadios e morenos, franziu, de novo, num sorriso malicioso, os polpudos labios de fruto maduro, e saltou da cama, num gesto felino, levando as mãos á cabeça para amansar os formosos cabellos revoltos, e fazendo resaltar mais, com o geito dos braços erguidos, a onda sensual dos seios fortes.

— Quantas vezes, depois disso, não descera ella, pelo braço roubusto do Octavio, á guela absorvente do Abysmo, sem carecer do auxilio da Aguia, nem ser encontrada, como temera, no fundo encantado do Precipicio!...

Faltou-lhe coragem para lutar...

Manoel Martins Machado, branco, de 41 annos, solteiro, portuguez e residente á rua Barão de Iguatemy numero 82, soffria de uma molestia incuravel.

Doente e sem recursos, o pobre homem desesperou.

Faltou-lhe a coragem para enfrentar a adversidade e, hontem, tomou lysol.

Foi chamada a Assistencia. Ao ser soccorrido, porém, o tresloucado, não resistindo aos padecimentos, veiu a fallecer.

Congresso dos Despachantes Aduaneiros

UM BANQUETE, HONTEM NO RESTAURANTE LIDO

Realizou-se, hontem, no Restaurante Lido, o banquete offerecido aos membros do Congresso dos Despachantes Aduaneiros.

Ao ágape compareceram não sómente aquelles congressistas, como tambem varias outras pessoas de representação social.

Aggrediu o outro a navalha e depois fugiu

A venda do Manduca á Estrada Carapiá, é um ponto muito frequentado pelas pessoas das circumvizinhanças, e ainda por individuos bons ou máos que por ali transitam.

Theodorico Feliciano dos Santos, pardo, de 31 annos de edade, casado, funccionario da Prefeitura, e residente á rua dos Coqueiros, 258, em Matto Alto, lá estava, hontem, quando appareceu o individuo Hugo de tal, conhecido pela alcunha de "Bereiquinha" de Campo Grande.

Por brincadeira ou por outro qualquer motivo, "Bereiquinha" escondeu uma garrafa de licor pertencente ao negociante.

Theodorico, porém, tomando as dores do Manduca, protestou.

"Bereiquinha", que está sempre disposto e preparado para uma desordem, "pegou a parada".

Os dois empenharam-se em luta e "Bereiquinha" sacando de uma navalha golpeou Theodorico na face esquerda.

Foi chamada a Assistencia que soccorreu a victima e o facto foi levado ao conhecimento da policia.

Assignado Novo Decreto Sobre a Promoção nos Estabelecimentos de Ensino

ALGUMAS MODIFICAÇÕES NOS DISPOSITIVOS DOS DECRETOS ANTERIORES

O chefe do Governo Provisorio assignou na pasta da Educação o seguinte acto:

"Decreto n. 22.167, de 5 de dezembro de 1932 — Modifica dispositivos de decretos anteriores que dispõem sobre a promoção, ao termo do corrente anno lectivo, nos institutos de ensino superior, commercial e secundario, bem como nos cursos techico-profissionaes, e dá outras providencias.

O chefe do Governo Provisorio da Republica dos Estados Unidos do Brasil, usando das attribuições que lhe confere o art. 1º do decreto n. 19.398, de 11 de novembro de 1930, e attendendo a conveniencias de natureza trasitoria, resolve:

Art. 1º — Nos institutos de ensino superior, congregados ou não em universidade, federaes, equiparados ou sob o regime de inspecção, bem como nos cursos technicos e de administração e finanças do ensino commercial e nos cursos fundamental e geral do ensino da musica, poderão ser dispensados do exame ou da prova final, para os effeitos de promoção em qualquer disciplina, ao termo do corrente anno lectivo, pagas as devidas taxas e satisfeitos os compromissos exigidos pelas respectivas thesourarias, os estudantes regularmente matriculados que tiverem obtido, na realização de, pelo menos, duas provas parciaes da disciplina considerada, média igual ou superior a quatro.

§ 1º — Nos institutos de ensino a que se refere este artigo, nos quaes tenham sido processadas, ou não, provas parciaes no segundo periodo lectivo, a dispensa de taes provas para os effeitos de promoção, com dependencia ou não de exame ou de prova final, deverá obedecer ás determinações constantes da portaria e dos avisos expedidos, até a data deste decreto, pelo ministro da Educação e Saude Publica.

§ 2º — Na avaliação da média, para os effeitos da applicação do disposto neste artigo, serão computadas as notas de todas as provas parciaes effectivamente realizadas, bem como a nota final de exercicios escolares obrigatorios, despresadas as fracções inferiores a 1|2 e contadas como unidade as fracções iguaes ou superiores.

Art. 2º — Os estudantes que, ao termo do corrente anno lectivo, não satisfaçam as condições do artigo anterior e respectivo paragrapho primeiro, ficarão sujeitos, para a promoção ao exame ou á prova final, de accordo com as exigencias do regime escolar do instituto de ensino em que estejam regularmente matriculados, dispensados, entretanto, de média e de frequencia ás aulas theoricas para a inscripção no referido exame ou prova e reduzidas a média tres a nota de approvação em cada disciplina.

Art. 3º — Nos institutos de ensino superior, congregados ou não em universidade, federaes, equiparadas ou sob o regime de inspecção, em que se exijam exercicios escolares ou attestados de frequencia aos trabalhos, praticos e nos quaes, no decurso do segundo periodo lectivo, tenha havido suspensão prolongada de aulas, vagas as competentes taxas e satisfeitos os compromissos actualmente devidos ás respectivas theourarias, poderão ser promovidos, independentemente das provas regulamentares de habilitação, os estudantes regularmente matriculados á medida que obtenham, em qualquer disciplina, a frequencia exigida no regime escolar do instituto de que sejam alumnos.

§ 1º — Para os effeitos da applicação do disposto neste artigo, serão prorogados pelo prazo necessario, não excedendo, entretanto, a prorogação a 15 de janeiro do proximo anno, os cursos praticos das disciplinas em que haja alumnos dependentes de exercicios escolares ou de frequencia ás aulas praticas.

§ 2º — Os estudantes que, ao termo da prorogação referida, no paragrapho anterior, não obtiverem a frequencia necessaria á promoção, ficarão obrigados ao exame final de accordo com as exigencias do regime escolar a que estejam sujeitos.

Art. 4º — No Collegio Pedro II e nos estabelecimentos de ensino secundario equiparados, livres e sob inspecção preliminar, ao termo do corrente anno lectivo, pagas as devidas taxas e satisfeitos os compromissos actualmente exigidos pelas respectivas thesourarias, poderão ser dispensados da prova oral ou pratico-oral, para os effeitos de promoção, os estudantes que obtiverem, como média arithmetica entre a nota final de trabalhos escolares e as notas das provas parciaes, por elles effectivamente realizadas, e, no minimo, em numero de duas, nota final igual ou superior a trinta em cada disciplina e, concomitantemente, média arithmetica igual ou suprior á quarenta no conjunto das disciplinas das séries em que se encontrem regularmente matriculados.

Paragrapho unico. Os alumnos dos estabelecimentos de ensino mencionados neste artigo, que não tenham realizado duas provas parciaes em todas as disciplinas das séries em que respectivamente estejam matriculados, poderão prestar em segunda época, as provas parciaes necessarias para os effeitos de promoção nos termos deste decreto.

Art. 5º — Os alumnos dos estabelecimentos de ensino mencionados no artigo anterior, que, no corrente anno lectivo em primeira ou em segunda época, não tiverem conseguido as médias necessarias á promoção, ficarão sujeitos á prova oral, praticooral ou graphica, dispensados, entretanto, das exigencias de frequencia e de média condicional para a inscripção nas provas referidas e reduzida a quarenta a média minima das notas finaes no conjunto das disciplinas de cada série.

§ 1º — Para os effeitos da execução do disposto neste artigo, os estudantes que obtiverem nota igual ou superior a trinta em cada disciplina da série, sem, entretanto, alcançarem a média minima quarenta no conjunto das respectivas disciplinas, ficarão sujeitos á prova oral ou pratico-oral nas disciplinas em que não tenham logrado nota igual ou superior a quarenta e, se a insufficiencia de nota fôr em desenho, a uma prova graphica.

§ 2º — Igualmente, os estudantes que obtiverem média quarenta ou superior no conjunto das disciplinas de qualquer série do curso secundario, sem, entretanto, alcançarem a nota, minima trinta em uma ou mais dellas, ficarão sómente sujeitos á prova oral, pratico-oral ou graphica em taes disciplinas.

§ 3º — Nos casos anteriormente previstos, a nota para a promoção em qualquer disciplina, com dependencia de prova final, será a média arithmetica entre a nota final de trabalhos escolares, as notas das provas parciaes effectivamente realizadas, em numero minimo de duas e, eventualmente, a nota da prova oral ou pratico-oral, salvo em dezembro, que será a média da nota final dos trabalhos propostos e da nota da prova graphica acaso exigida.

Art. 6º — Será extensivo aos alumnos regularmente matriculados no curso propedeutico ou de auxiliar do commercio, ao termo do corrente anno lectivo, o criterio de promoção, com dependencia ou não de prova oral, estabelecido nos artigos 3º e 4º e respectivos paragraphos, do presente decreto.

Art. 7º — Para os effeitos de promoção nos termos dos artigos 4º e 5º e respectivos paragraphos e do artigo anterior, ficam mantidas as concessões constantes da portaria e dos avisos expedidos até a data deste decreto, pelo ministro da Educação e Saude Publica.

Art. 8º — Em janeiro do proximo anno de 1933, na época de realização dos exames de adaptação ao curso seriado officialmente reconhecido, de que trata o art. 3º do decreto numero 22.106, de 18 de novembro ultimo, será considerado approvado o candidato que obtiver a nota trinta, no minimo, em cada disciplina e, ao mesmo tempo, média igual ou superior a quarenta no conjunto das disciplinas da série em cujos exames requer inscripção.

Art. 9º — O criterio de promoção, estabelecido no artigo anterior e na mesma época, será tambem extensivo aos candidatos sujeitos ao regime previsto no art. 100 do decreto numero 21.241, de 4 de abril de 1932, bem como aos que dependerem dos exames a que se referem os arts. 6º e 7º do decreto numero 22.106, de 18 de novembro ultimo.

Paragrapho unico — Na época mencionada do proximo anno de 1933, os exames a que se refere este artigo poderão ser prestados no Collegio Pedro II ou em qualquer estabelecimento de ensino secundario sob inspecção permanente.

Art. 10 — Os estudantes regularmente matriculados no curso de biblioteconomia ou em cursos technicos analogos, ao termo do corrente anno lectivo, poderão ficar dispensados da prova oral, para os effeitos de promoção, caso obtenham, além da frequencia regulamentar, a nota minima quatro como média das notas de prova escripta em todas as disciplinas da respectiva série.

Art. 11 — Nos cursos de enfermagem e nos estabelecimentos federaes de ensino emendativo, de qualquer grão, ao termo do corrente anno lectivo, poderão ser dispensados da prova final, para os effeitos de promoção, os alumnos regularmente matriculados que obtiverem a nota minima quatro como média de accordo com o respectivo regime escolar, seja das notas de prova escripta em todas as disciplinas da série, seja das notas dos exercicios escolares no decurso de todo o anno lectivo.

Art. 12 — Nos estabelecimentos federaes de ensino technico-profissional, ao termo do corrente anno lectivo, poderão ser dispensados da prova final, para os effeitos de promoção em qualquer disciplina do curso, os alumnos regularmente matriculados que tenham obtido, na realização de, pelo menos duas provas parciaes, média egual ou superior a quatro.

Paragrapho unico — Não será extensiva ás disciplinas que exijam provas de officina a dispensa constante deste artigo.

Art. 13 — Os estudantes dos cursos ou dos estabelecimentos de ensino mencionados nos artigos 10, 11 e 12 deste decreto, que não satisfizerem as condições previstas nos citados artigos, ficarão sujeitos a provas finaes, de accordo com os respectivos regimens escolares, reduzida, porém, a tres a nota minima para a approvação em qualquer disciplina.

Art. 14 — Na época dos exames vestibulares do proximo anno de 1933, respeitados os demais dispositivos regimentaes de cada instituto de ensino superior, será reduzida a quatro a média minima, no conjunto das disciplinas exigidas, para a classificação dos candidatos á matricula.

Art. 15 — Na primeira e na segunda época do corrente anno lectivo de 1932, será facultada aos segundos tenentes commissionados, no Exercito ou na Armada, bem como aos inferiores das referidas classes armadas, a inscripção em exames nos termos do artigo 2º, do decreto numero 22.106, de 18 de novembro ultimo, em qualquer estabelecimento de ensino secundario federal, equiparado, livre ou sob inspecção preliminar, ficando ainda limitada a dois terços do programma de ensino a materia exigida no exame de cada disciplina.

Art. 16 — No corrente mez de dezembro será tambem permittida, no Collegio Pedro II, a realização de exame de admissão ao curso secundario nas condições previstas no artigo 4º e seus paragraphos, do decreto numero 22.106, de 18 de novembro ultimo.

Art. 17 — Aos alumnos dos institutos, estabelecimentos ou cursos, a que se refere o presente decreto, será facultada, na época de encerramento das aulas, a preferencia pela promoção de accordo com as exigencias do regime escolar dos cursos seriados em que se encontrem regularmente matriculados, resalvadas, porém, as medidas de emergencia constantes das portarias e dos avisos em vigor.

Paragrapho unico. Será igualmente facultada aos candidatos a exames, nos termos dos artigos 8º, 9º, 14 e 15 deste decreto, a opção pela realização de taes exames de accordo com as exigencias do regime instituido para cada caso.

Art. 18 — A promoção nos termos deste decreto, com dispensa de exame ou prova final, e, eventualmente, a inscripção no referido exame ou prova serão feitas mediante requerimento firmado pelo candidato, sobre estampilha federal de 2$000, ao qual juntará os recibos de pagamento das taxas e de quitação dos compromissos devidos.

§ 1º — Os estudantes do curso secundario, ainda sujeitos á seriação da legislação anterior, deverão ainda apôr aos respectivos requerimentos, para cada disciplina considerada final, uma estampilha federal de 5$, que será inutilizada pelo director ou pelo inspector, conforme o regime de reconhecimento federal do estabelecimnto de ensino em que estejam regularmente matriculados.

§ 2º — No Collegio Pedro II, para os effeitos de promoção nos termos deste decreto, será exigido o pagamento da taxa de inscripção em prova oral ou pratico-oral, constante da tabella annexa ao decreto n. 22.106, de 18 de novembro ultimo.

Art. 19 — O ministro da Educação e Saude Publica, expedirá as instrucções que julgar convenientes á execução do presente decreto.

Art. 20 — Ficam revogados os decretos ns. 22.004, de 24 de outubro do corrente anno e 22.134, de 25 de novembro ultimo.

At. 21 — O presente decreto entrará em execução na data da sua publicação".

A Homenagem que Será Prestada ao General Góes Monteiro Terá Caracter Estrictamente Militar

(Continuação da 1ª pagina)

balhos do dia, para encerrar o expediente.

Assignados os ultimos papeis, attendeu gentilmente, o nosso companheiro.

"Causeur" finissimo, simples e modesto, em sua presença o jornalista fica completamente á vontade.

Dissemos os motivos de nossa visita. O DIARIO CARIOCA queria, para transmittir aos seus leitores, a sua palavra autorizada sobre as novas directrizes do Exercito, no momento em que se inicia o novo anno de instrucção militar.

O general escusa-se delicadamente, mas o reporter insiste.

— Por systema — diz-nos o illustre militar — não concedo entrevistas aos jornaes. Só uma vez, em toda a minha vida, foi publicada uma palestra que commigo manteve um jornalista. O meu pensamento foi deturpado e eu tive que fazer uma rectificação...

— Mas, general...

— Não adianta insistir — interrompe, sorrindo, a objecção que iamos fazer.

Compreendemos que seria inutil empregar qualquer esforço para obter declarações. E deixamos que a palestra transcorresse para outros assumptos, fóra do interesse jornalistico, porém, agradavel, sem duvida, para qualquer interlocutor.

A HOMENAGEM AO GENERAL GOES MONTEIRO

Em pouco, era focalizada a figura do general Góes Monteiro, que elle exalta com enthusiasmo.

Fala-se na proxima homenagem ao ex-commandante do Exercito de Léste.

O general diz:

— Encabeço uma manifestação ao general Góes, no dia 12. Constará de um almoço no Automovel Club, em que só haverá dois discursos: — o meu e o do homenageado.

Nessa reunião só tomarão parte officiaes do Exercito e terá caracter rigorosamente intimo.

O PROGRAMMA DE INSTRUCÇAO DO EXERCITO

O general Mariante, a seguir refere-se ao programma de instrucção do novo anno, cujo preparo está sendo ultimado cuidadosamente.

— Até 15 do corrente — affirma — darei á publicidade o programma. Então, todos irão verificar quanto trabalho teremos a realizar em 1933.

Para esse trabalho é que o illustre chefe militar chamou a attenção, na recente "ordem do dia", dos seus camaradas de classe. E chamou a attenção em linguagem amistosa, na certeza que todos não se negarão a dar á patria todo o esforço e toda a actividade que são capazes de desenvolver, orientados pelo patriotismo e pelo civismo que constituem o apanagio dos verdadeiros soldados brasileiros.

Instincto de féra!

PROVOCOU VARIAS PESSOAS E APUNHALOU, SEM MOTIVO, UM OPERARIO

Os malandros e desordeiros, nesta capital, dão a impressão de uma terrivel praga resistente a todo systema de combate e invulneravel aos ataques de qualquer natureza.

Elles resistem a tudo: á destruição mutua, ás intemperies de toda especie e até á acção repressora da policia.

Raro é o dia em que o noticiario policial não regista a prisão ou assassinio de um ou mais desordeiros. Não obstante, elles parecem augmentar dia a dia uma proliferação de cogumellos.

O que é facto, porém, é que a policia, em materia de repressão á malandragem ainda deixa muito a desejar.

O crime hontem verificado á porta de um botequim, no Rio Comprido, é a affirmação cabal da nossa asseveração.

Na rua Guayennios, 117, existe um botequim, onde, não raro, apparecem, em meio á freguezia pacata, e ordeira, individuos desoccupados e de pessimos antecedentes.

Ainda hontem, um desordeiro, depois de provocar, sem nenhum motivo, quantos ali se encontravam, postou-se á porta, em attitude insolente.

Passados uns cinco minutos, um dos freguezes, o operario de nome José Ferreira, de 25 annos, solteiro, brasileiro, residente á mesma rua numero 508, resolveu sair.

Ao passar pelo malandro, este interpellou-o grosseiramente e insultou-o.

O rapaz, porém, não lhe deu attenção; antes, procurou afastar-se afim de evitar uma desgraça.

O importuno, porém, irritou-se cada vez mais com a attitude de indifferença do rapaz para quem investiu de punhal na mão, vibrando-lhe um golpe no peito.

José Ferreira defendeu-se com o braço direito.

A lamina afiada tremeluziu outra vez na mão do desordeiro e um golpe certeiro attingiu-o no abdomen, prostrando-o por terra.

O aggressor fugiu aos olhos acovardados dos presentes e a victima, em estado grave, foi internada pela Assistencia, no Prompto Soccorro.

As autoridades do 9º districto avisadas, estiveram no local e realizaram varias batidas para descobrir o criminoso.

A situação dos candidatos a reservistas da "E. I. M. 179"

UM APPELLO AO MINISTRO DA GUERRA

Esteve, hontem, em nossa redacção uma numerosa commissão de alumnos da E. I. M. 179, da Escola Superior do Commercio, desta capital, que nos veiu pedir servissemos de interpretes de um seu appello ao ministro da Guerra.

Desejam esses moços que lhes seja concedida a caderneta de frequencia, mediante a frequencia e o aproveitamento obtido durante o anno.

Para justificar esse appello, os alumnos da E. I. M. 179, allegam o seguinte: a) a paralyzação completa das instrucções, em virtude do movimento paulista de 9 de julho, tendo, por isso, a Escola sido completamente desarmada; b) até aquella data já haviam elles adquirido algum preparo, realizando marchas de resistencia e todo o programma de theoria); c) em 1930, foi feita semelhante concessão da caderneta por decreto, num periodo de revolução muito menor.

Ahi fica o appello, sendo de esperar que o ministro da Guerra tome-o na devida consideração.

ATRAVÉS DOS ESTADOS

(Continuação da 2ª pagina).

Waldomiro de Lima, governador militar de S. Paulo, recebeu um convite do general Olegario Maciel, presidente de Minas Geraes ,para visitar aquelle Estado.

O general Waldomiro, aceitando, resolveu realizar a visita num dos proximos dias.

UMA COMMISSÃO DA LAVOURA EM CONFERENCIA COM O GENERAL WALDOMIRO

S. PAULO, 7 (União) — A commissão nomeada pela Sociedade Rural Brasileira, para estudar a situação da lavoura, está em conferencia, á hora em que telegraphamos, com o general Waldomiro de Lima.

SUICIDOU-SE UM SENTENCIADO

S. PAULO, 7 (União) — Num dos cubiculos da Penitenciaria, suicidou-se, por enforcamento, o sentenciado Pedro Darola.

A "SALA DA IMPRENSA" NOS CAMPOS ELYSEOS

S. PAULO, 7 (União) — Dentro de poucos dias deverá ser inaugurada a "Sala da Imprensa", no palacio dos Campos Elyseos, com a presença de Herbert Moses, presidente da A. B. I.

O GENERAL WALDOMIRO VAE AO PARANA'

S. PAULO, 7 (União) — A Associação Paranaense de Imprensa convidou o governo militar de S. Paulo a visitar áquelle Estado, por occasião das festas commemorativas do "Dia do Paraná", em 19 do corrente.

O general Waldomiro de Lima, accedendo ao convite, deverá comparecer pessoalmente ás festividades desse dia.

SITUAÇÃO CRITICA DE UMA ASSOCIAÇÃO DE CARIDADE

SANTOS, 7 (A. B.) — A Sociedade Amiga dos Pobres "Albergue Nocturno" acha-se a braços, actualmente, com as mais prementes necessidades.

Fundada em abril de 1916 e inaugurada em outubro do mesmo anno, desde então vem ella prestando ininterruptos auxilios á indigencia.

Pois bem, com a crise actual o albergue nocturno da cidade está ameaçado de cerrar, de um dia para outro as suas portas.

POR ALMA DE UM ACADEMICO MORTO

S. PAULO, 7 (A. B.) — No pateo principal da Faculdade de Direito realizou-se hontem missa solenne do setimo dia por alma do academico Hermes de Oliveira Cezar, muito em consequencia de ferimentos recebidos nos acontecimentos da rua Conselheiro Nebias.

RIO GRANDE DO SUL

ELEVADA A' CATEGORIA DE DELEGACIA

PORTO ALEGRE, 7 (A. B.) — O interventor federal neste Estado, general Flores da Cunha, recebeu do sr. Protogenes Guimarães, ministro da Marinha, o seguinte telegramma:

"Tenho a grata satisfação de communicar a vossencia que o exmo. sr. chefe do Governo Provisorio, pelo decreto n. 22.145, de 25 do mez. p. p., elevou á categoria de Delegacia a Agencia da Capitania dos Portos do Estado do Rio Grande do Sul, em Uruguayana.

Saudações cordiaes (a.) Protogenes Guimarães, ministro da Marinha."

MINAS GERAES

VAE CIRCULAR O NOVO ORGAO DO PARTIDO SITUACIONISTA

BELLO HORIZONTE, 7 (União) — Circulará dentro de poucos dias o orgão official do novo partido situacionista deste Estado. Esse novo jornal será editado diariamente, pela manhã, e defenderá as idéas do programma da novel agremiação partidaria, que obedece ás directrizes revolucionarias consubstanciadas na campanha liberal.

NAO HA TYPHO EM MINAS

BELLO HORIZONTE, 7 (União) — As autoridades sanitarias desmentem as noticias que circularam sobre o apparecimento de varios casos de typho nos municipios de Entre Rios e Parahybuna, na zona fronteira de Minas com o Estado do Rio de Janeiro.

Os sertões da Bahia reduzidos a um verdadeiro deserto

S. SALVADOR, 7 (A. B.). —O flagello da secca continua reduzindo o sertão a um verdadeiro deserto. Os campos crepitam, batidos pelo mais inclemente dos soalheiros. E a terra queima, como se fôra um braseiro. Não ha em toda a zona do alto sertão bahiano o menor vestigio de vegetação. Tudo ali está resequido, queimado pelo sol.

E não havendo vegetação, não havendo pasto, quer dizer que não ha criação. E sem criação, sem agua e sem lavoura, o sertão fica reduzido a um deserto.

E' esta a situação do nosso "hinterland".

Não ha discrepancia nas noticias que, de toda a circumscripção sertaneja, são transmittidas para a imprensa desta capital.

A fome, a nudez, a impossibilidade de qualquer meio de subsistencia reduziu a gente do sertão a um estado de absoluta miseria. Não ha nisso nenhum exaggero. Do que se passa no sertão, dentro da sua dolorosa realidade, não pode nem sequer ter uma idéa approximada a gente que vive perdida no litoral e nas grandes cidades. A gente que nunca se defrontou com a caatinga e desconhece a transfiguração do rincão sertanejo, quando a ausencia de chuvas durante um, dois, tres, dez annos, transforma a terra uberrima, o verde das suas montanhas e o pittoresco dos seus serrotes agrestes, num inferno dantesco. Em Casa Nova, para citar apenas o municipio visado pelas mais recentes noticias, os famintos, torturados pela fome, invadem as residencias das proximidades á procura de alimento. E quem ainda tem o que comer, vê-se obrigado a dividir com aquelles flagellados da secca. Referindo-se a esse angustiante aspecto, diz o "Diario da Bahia": "A perspectiva é de que dentro de dez annos, da abastança, o que é difficil, nada se poderá fazer que ponha termo a tanta coisa, simplesmente deploravel".

A CAPITAL DA REPUBLICA VAE RECEBER OS RESTOS MORTAES DE SANTOS DUMONT

MARCADOS PARA O DIA 15 OS FUNERAES DO GRANDE BRASILEIRO

Santos Dumont morreu em São Paulo, logo no inicio do movimento revolucionario desse Estado. Os restos mortaes do glorioso Pae da Aviação, attendendo-se aos seus antigos desejos, deveriam vir para o Rio, onde se encontra, no cemiterio de São João Baptista, o mausoléo de sua familia. Cessada a Revolução, iniciaram-se os trabalhos para o transporte do corpo do nosso grande patricio para esta capital, tendo sido organizado um imponente programma, pela commissão, composta de elementos de todas as classes sociaes.

Pelos telegrammas abaixo, está definitivamente marcado para o dia 15, o funeral do excelso inventor, cuja memoria é, hoje, um grande patrimonio da humanidade.

S. PAULO, 7 (União). — Continuam os preparativos para a trasladação dos restos mortaes de Santos Dumont para o Rio de Janeiro, no proximo dia 15 do corrente, segundo resolução que foi assente pelos membros da sua illustre familia, devendo o governo de São Paulo associar-se, officialmente, ás homenagens que serão prestadas ao grande morto.

S. PAULO, 7 (União). — A familia de Santos Dumont convidou o Governador Militar a se fazer representar nos funeraes do grande sabio, que serão realizados no proximo dia 15. O governo prestará varias homenagens á memoria do notavel brasileiro extincto.

Ultima Hora

FOI ADIADA A TRASLADAÇAO DO CORPO DO GRANDE INVENTOR

S. PAULO, 7 — Embora tenha sido annunciada para o dia 15 do corrente, a trasladação dos despojos de Santos Dumont para o Rio não se fará naquelle dia. A data exacta deverá ainda ser combinada. Afim de resolver o assumpto entre a familia de Santos Dumont e a commissão organizadora dos festejos e recepção no Rio de Janeiro, deverá seguir amanhã, para a Capital Federal, o dr. Arnaldo Villares.

Na festa em beneficio do Hospital de Nova Iguassu' serão lançadas as musicas para o proximo Carnaval

Domingo realiza-se á bordo do "Pará", o luxuoso navio do Lloyd Brasileiro, a grande festa-dansante em beneficio do Hospital Nova Iguassu'.

A procura de bilhetes tem sido intensa. Nem podia se dar o contrario lembrando-se que nesse chá dansante serão lançados as marchas

Atirou no que viu...

A FAÇANHA DO INNOCENCIO

Innocencio da Costa Souto é um "optimo" atirador!

Hespanhol de nascimento, com 63 annos de edade, casado, pedreiro e residente á rua D. Maria, em Nilopolis, Innocencio, que possue uma boa "lazarina" cano largo, não perde vasa...

Isto é, não perde uma caçadinha aos domingos, nos arredores daquella localidade.

Mesmo não encontrando caça ou não as matando, o hespanhol não se dá por achado.

E, nas rodas dos amigos, conta sempre vantagens...

Pacas, cotias, capivaras, tatu's e até veados não lhe escapam á pontaria certeira e á carga de chumbo da fantastica espingarda. A pelle — ou melhor — o pello desses animaes matados por Innocencio, ninguem jámais viu.

Hontem, porém, um acontecimento inesperado e — porque não dizer — lamentavel veiu desacreditar o hespanhol, pondo em chéque a sua fama de grande caçador.

Um gavião atrevido rondou-lhe o terreiro...

Espionou do alto, azas espalmadas, o bando de pintainhos despreoccupados mariscando alacres em torno á pedrez arrepiada, em attitude insolente.

Aquillo pareceu a Innocencio um de afio e um insulto.

Apanhando a "lazarina" famosa, o hespanhol dispoz-se a alvejal-o. Apontou calmamente o rapinante e mais calmo ainda puxou o gatilho.. O tiro partiu e a carga de chumbo foi certeira... ao pé direito do "caçador".

O gavião, lá do alto soltou uma "gargalhada" sarcastica... estava vingado.

Innocencio foi soccorrido pela Assistencia do Meyer e, em seguida, transferido para a Casa de Saude São Paulo, onde ficou internado.

O "DIARIO CARIOCA" EM NICTHEROY

No Governo do Estado

ACTOS DO INTERVENTOR

Vão ser incinerados titulos de propriedade do Estado

O commandante Ary Parreiras, por decreto hontem assignado, mandou incinerar os seguintes titulos: 218 apolices da emissão autorizada em 23 de abril de 1928, revertida ao patrimonio estadual, com a extincção do Instituto do Fomento Agricola e das da mesma emissão, instituida pela Prefeitura de Paraty, por ter sido tomada sem effeito a transacção effectuada em 1930.

Outrosim, autorizando tambem a incineração dos seguintes titulos que se acham na Caixa de Fundos e Resgates, todos pertencentes á divida interna do Estado: 10 apolices do valor de rs. 1:000$; 604, do valor de 500$, 600$ de 100$ e 236 1|4 do mesmo valor, bem como 11 apolices da Divida Publica de Minas, do valor de 1:000$ cada, todas inscriptas na caixa de Fundos e Resgates.

Assignou ainda o decreto que reconhece o anno normal do Collegio N. S. Indicadora, da Barra do Pirahy, cuja organização obedecerá ao regime do decreto n. 2.393, de 5 de fevereiro de 1929, com a modificação do decreto numero 2.539, de 13 de janeiro de 1931, e respectivo regulamento na parte referente ás antigas escolas normaes equiparadas.

ACTOS DO SECRETARIO DE OBRAS PUBLICAS

Prohibido de commerciar com o governo

Em energica portaria, baixada hontem, pelo secretario das Obras Publicas, do Estado, capitão Gwyer de Azevedo, foi prohibida o andamento de processos, relativo á firma Marques Couto & Cia.

Essa portaria é do teor seguinte:

"Recommendo-vos providencies afim de que sejam immediatamente retidos quaesquer processos, porventura em andamento, relativos a facturas da firma Marques Couto & Cia. e communico-vos que, em virtude de irregularidades verificadas em inquerito, ficam, doravante, rigorosamente prohibidas quaesquer transacções com a referida firma".

No Governo do Municipio

FUNCCIONARIOS LICENCIADOS

O dr. Antonio Alves Meira Junior, prefeito interino, concedeu, hontem, quinze dias de férias ao sr. dr. José Rodrigues Leite Junior, sub-director de Aguas e Esgotos e ao fiscal da superintendencia de Feiras Livres, tudo de accordo com a lei em vigor.

FOI PROROGADO O PRAZO PARA O PAGAMENTO DE DIVERSOS IMPOSTOS

Attendendo ás circumstancias que aggravaram a situação, não só do commercio local como de todos os habitantes, o prefeito do municipio baixou hontem o seguinte decreto, que proroga o prazo para os pagamentos de diversos impostos. Eis o decreto:

"Art. 1º — Fica prorogado até 15 do corrente o prazo para o preparo dos termos a que se refere o artigo 1e, paragrapho unico, da deliberação n. 1.141, podendo assim, até essa data, ser effectuado, ainda sem addicionaes, o pagamento dos impostos e taxas correspondentes ao exercicio vigente.

Art. 2º — Fica igualmente prorogado, até 15 do corrente, o prazo para pagamento da terceira e ultima prestação dos impostos commerciaes a que se refere o artigo 1º da deliberação numero 1.138.

Art. 3º — Revogam-se as disposições em contrario.

NA JUSTIÇA

TRIBUNAL DA RELAÇÃO

Camaras reunidas — Resultado da sessão realizada hontem. Presidente interino o desembargador Eloy Teixeira; secretario, dr. Tiburcio Valeriano de Carvalho. Compareceram os desembargadores Eloy Teixeira, presidente interino, Pinho Junior, Ribeiro de Freitas Junior, Aniceto de Almeida, Correa, Bernardino de Almeida, Alvaro Grain, Macedo Soares, Coelho Portas, Zotico Baptista, Cabral de Mello e Henrique Jorge Rodrigues, procurador geral do Estado.

Julgamento — Embargos na appellação civel — N. 4.130. Petropolis. Embargante o appellado, Augusto Filpo. Embargados os appellantes, C. M. Zananire e Neme Zananire. Relator o desembargador Macedo Soares. Não se vencendo as preliminares suscitadas pelos desembargadores relator e 2º revisor, rejeitaram os embargos para confirmar o accordão embargado contra o voto do desembargador relator. Designado para relatar o accordão o desembargador Coelho Portas.

Pelo embargante falou o dr. Henrique Castriolo de Figueiredo e Mello. Pelos embargados falou o dr. Eugenio B[illegible]ellis.

Causas com dia para julgamento — Embargos nas appellações civeis — N. 3.900. Valença. Relator, o desembargador Alvaro Grain.

N. 3.784. Nictheroy. Relator, o desembargador Pinho Junior.

Camara Criminal — Distribuição feita aos juizes da Camara Criminal em 7 de dezembro de 1932.

"Habeas-corpus" originarios — N. 2.362. Iguassú. Impetrante, o advogado Hariberto Baptista Gonçalves. Paciente, Alfredo Carpazzo Ribeiro. Ao desembargador Coelho Portas.

N. 2.363. Petropolis. Impetrante, Aldo Gabirobertz. Paciente, Attillo Machado. Ao desembargador Zotico Baptista.

N. 2.364. Sant'Anna de Japuhyba. Impetrante, o dr. Homoero Brasiliense Soares de Pinho. Paciente, José Manoel Luiz. Ao desembargador Cabral de Mello.

Pauta das causas que serão julgadas na sessão de hoje, 8: "Habeas-corpus" originarios — N. 2.362. Iguassú. Relator, o desembargador Coelho Portas.

N. 2.363. Petropolis. Relator, o desembargador Zotico Baptista.

N. 2.364. Japuhyba. Relator, o desembargador Cabral de Mello.

NA 1ª VARA CIVEL

O dr. Oldemar Pacheco, juiz respectivo, exarou, em data de hontem, os seguintes despachos:

FALLENCIAS — A. Amaral & Mendes, fallidos — Officie-se ao dr. chefe de policia do Estado, pedindo informações sobre o allegado em a petição de folhas 116, enviando-lhe a mesma por copia. P. o officio. Sobre a petição de folhas 114, digam os fallidos e o dr. curador geral.

B. Barbosa & Cia., fallidos — Defiro a petição de folhas 95. P. o officio.

Odilon Ribeiro & Cia., fallidos. — Devidamente preparados, voltem os autos á conclusão.

ACÇÕES EXECUTIVAS — José Camillo de Castro Leite, autor; a Sociedade A. Fabrica Nacional de Tapetes, ré. — Baixem os autos, afim de ser junta uma petição nesta data despachada.

Hermogenes Domingues da Silva, autor; Lafayette Gonçalves da Silva, réo. — Regularizados os autos voltem á conclusão.

CARTAS PRECATORIAS — O juizo de direito da 2ª Vara Civel do Districto Federal, deprecante. — Defiro a petição de folhas 45. Devidamente sellados os autos, voltem á conclusão.

O juizo de direito da 2ª Vara Civel do Districto Federal, deprecante. — Proceda-se á avaliação dos bens situados nesta cidade, servindo de avaliadores o dr. José Bahia Monteiro, indicado pelas partes ás folhas 14, e Mario de Castro, por parte da Fazenda do Estado, que deverão prestar a affirmação legal. P. o mandado de avaliação.

NA VARA CRIMINAL

Réos indultados

Pelo dr. Jacyntho Martins, juiz criminal em exercicio na respectiva vara, foram concedidos hontem indultos aos seguintes réos:

Max Wayand, Jacques Alves de Mello, João e Mario José Bellani e João Ferreira Gomes, por se acharem incursos nos artigos 307 e 306, do C. Penal.

A Promotoria offereceu libello

O dr. Melchiades Proença, promotor publico, offereceu libello contra Oscar Silva vulgo "Cacá", réo, accusado de crime de morte.

Pronunciados, foram para a Detenção

O dr. Jacyntho Lopes Martins, supplente em exercicio na 3ª Vara Criminal, pronunciou, como incurso na sancção do art. 294, paragrapho 1º do C. Penal, os tre irmãos, Antonio Acyr, Antonio Dacyr e Antonio Jacyr de Souza Dias, accusados de haverem alvejado e morto a tiros de revolver, á rua dr. Celestino, o seu cunhado Durval de Albuquerque Lobo.

Hontem, acompanhados de seu advogado, dr. Telles Barbosa, apresentaram-se áquelle juiz, que mandou expedir a competente guia de recolhimento dos mesmos á Casa de Detenção.

Os accusados irão a julgamento na sessão que será realizada no mez corrente.

Na Instrucção Publica

Pelo director, foram despachados hontem, os seguintes requerimentos:

Alva Coutinho, Adilia Coutinho, Olga Corrêa Dias e Maria da Gloria Carvalho Rosa — Aguardem o reajustamento.

Ondina Bogado Leite — Justifiquem-se quatro folhas das faltas dadas, nos termos do Regulamento.

Maria Guilhermina Braga — Selle-se com estampilha estadoal.

Joanna Wolga Cruz Peçanha, Miryan Bastos de Carvalho, Blandina Vianna, Maria Antonietta Palmera de Souza Costa, Isaura Gonçalves de Aguar e Dulcina Antunes Ferreira Serra — Sim.

Aida Bastos Corrêa — Lavrese a apostila.

Despacho do subdirector

DIA 7 — Olivia Cardoso Martins — Apresente, preliminarmente, a registo na Directoria, o diploma de curso normal.

NOTICIARIO

UMA INDICAÇÃO EM SOCCORRO DAS INDUSTRIAS DE TECIDOS E SEUS OPERARIOS

Ao Conselho Consultivo do Estado, o sr. José Zicchinelli, seu influente membro, apresentará na reunião futura, a seguinte indicação:

"Considerando que a situação das industrias de tecidos de lã, é verdadeiramente desesperadora;

Considerando que só no municipio de Petropolis estão paralysadas totalmente, quatro fabricas;

Considerando que a situação de seus operarios é a mais angustiosa possivel:

O Conselho Economico resolve:

Isentar do imposto de exportação os estabelecimentos de tecidos que até o dia 31 de março de 1933 reabrirem as suas officinas aos operarios que as mesmas comportarem em trabalho normal.

VICTIMA DE ACCIDENTE NO TRABALHO

Foi medicado hontem no Prompto Soccorro, por ter sido victima de accidente quando trabalhava, o operario da Limpeza Publica, Alvaro Moreira, de 46 annos, casado, morador á rua dr. March numero 261.

Alvaro, que apresentava ferida contusa no calcanhar direito, depois de convenientemente medicado, retirou-se.

ATROPELADOS POR AUTOS

Apesar das medidas energicas adoptadas pela Policia, os automoveis continuam fazendo novas victimas.

Ainda hontem, mais dois casos dessa natureza tivemos a registrar.

O primeiro occorreu á Praia das Flêchas, saindo ferida com escoriações generalizadas e ferida na região occipito-frontal, a menor Meyse Malloti, de 12 annos de idade, filha do sr. Marmo Malloti e residente no numero 155 da referida praia.

Depois de soccorrida pela Assistencia, retirou-se para sua residencia.

O segundo verificou-se na rua da Conceição, occasionado pelo auto de aluguel n. 204, de propriedade do chauffeur Olibio Gomes Bahiense, que, após o delicto, evadiu-se.

A victima é o ancião Olegario Silva, de 70 annos presumiveis, brasileiro, de cor preta e residente no logar denominado Calumbandê, em São Gonçalo.

Apresentando forte escoriação na região occipito-frontal, foi medicado no Prompto Soccorro, retirando-se em seguida.

O commissario Fructuoso, de serviço na delegacia de Capturas, tomou as necessarias providencias para a captura do accusado.

SOCCORRIDOS NA ASSISTENCIA

Foram soccorridos no Prompto Soccorro, as seguintes pessoas:

Maria Apparecida, filha de José Ferreira Pacheco, branca de 6 annos, residente á rua Paulo Cesar numero 151.

A menor, que fôra victima de quéda da cama onde dormia, recebeu fractura do humero esquerdo e escoriações generalizadas e depois de receber os soccorros, retirou-se.

Antonio, filho de Antonio Caldas, branco, de 7 annos, morador á rua Visconde de Itaborahy, 174. Quéda na residencia, tendo recebido contuões na região occipto-frontal, retirando-se após receber os necessarios curativos.

IMPORTANTE RECITAL NO THEATRO MUNICIPAL DE NICTHEROY

O distincto joven, Ephigenio Rousssoulieres, cujos dotes artisticos por todos conhecidos, merecendo da critica os maiores elogios, realizará, no proximo dia 22, ás 9 horas da noite, no Theatro Municipal João Caetano, o seu recital de canções brasileiras.

Tomarão parte as laureadas amadoras, Anna Amelia, mme. Leite de Castro e Sonia Barreto; Maximino Serzedello, Jorge Murat, Paulo Mac Dowel e outros elementos de reconhecido valor artistico.

Na segunda parte, o joven Ephigenio Roussoulieres, acompanhado ao piano por Mario Magalhães, dará inicio á parte do programma exclusivamente sua.

A alta sociedade nictheroyense se aguarda com verdadeiro interesse a realização do festival.

A FESTIVIDADE DE N. S. DA CONCEIÇÃO EM RIO BONITO

Encerra-se, hoje, na florescente cidade fluminense a festividade em louvor a N. S. da Conceição, iniciada domingo.

Tomam parte nas festas do encerramento, a Banda do Corpo de Marinheiros Nacionaes e a Sociedade Symphonica Fluminense, sob a regencia do eminente maestro Felicio de Toledo.

Occupará a tribuna sacra, fazendo o panegyrico da santa, o revm. padre João Raeder, parocho do Barreto.

A FESTA RELIGIOSA DE HOJE

Sairá, hoje, ás 5 horas, da capella de Nossa Senhora da Conceição, uma imponente procissão em louvor á Immaculada Conceição.

A' noite, a Banda do Patronato dos Menores Abandonados, occupará o coreto do adro da capella, para executar escolhido repertorio musical.

ESPIRITISMO E SOCIALISMO

O capitão do Exercito, sr. Aristoteles Corrêa de Faria e Castro, fará hoje, ás 20 horas, uma conferencia sobre o Espiritismo e Socialismo, no Centro Espirita "Casa Adonai", á rua Visconde do Rio Branco n. 569.

UMA MERECIDA HOMENAGEM AO PINTOR ANTONIO PARREIRAS

A Sociedade Brasileira de Bellas Artes, resolveu tambem comparecer incorporada á inauguração da exposição do pintor Parreiras, que será por ella inaugurada.

Causou optima impressão nos nossos meios artisticos a criteriosa e patriotica deliberação daquella entidade artistica nacional.

LOJA A' R. INVALIDOS 34 — Arejo e luz perfeitos 30 c. sobre o nivel da R. Serve a qualquer negocio. Trata-se 8-5490.

Casa do Caboclo
Antigo Theatro São José
Emp. Paschoal Segreto
HOJE A's 4, 7.45, 9.15 e 10.30 hs. HOJE
— Direcção de DUQUE —
Um legitimo exito de theatro regional consagrado pela imprensa:
Viva as muié
Original de Duque e Calazans.

RADIO

PROGRAMMAS PARA HOJE

RADIO SOCIEDADE DO RIO DE JANEIRO

8 hs. 30 m. — Hora Certa. Jornal da Manhã. Noticias e Commentarios. Ephemerides Brasileiras do Barão do Rio Branco.

12 horas — Hora Certa. Jornal do Meio Dia. Supplmento musical até 13 horas.

15 ás 17 horas — Transmissão do primeiro supplemento da Radio Misselanea, com o concurso de Jaraca e Ratinho e todo o seu conjunto da Casa do Caboclo, maestros José Francisco de Freitas, Oswaldo Silva, Antonio Moreira da Silva, senhorinha Francisca Jacobina e J. Lucas.

17 horas — Hora Certa. Jornal da Tarde. Quarto de Hora Infantil por Tia Beatriz. Supplemento musical.

18 horas — Discos variados.

19 horas — Hora Certa. Jornal da Noite. Supplemento musical.

20 horas — Arte Culinaria Bhering.

20 hs. 30 m. — Coisas d'O Camizeiro.

Aggripino Grieco.

21 horas — Quarto de Hora de

21 hs. 15 m. — Notas de sciencia, arte e literatura.

Transmissão da Noite de Variedades Victor da serie, organizada pela Radio Sociedade do Rio de Janeiro, em combinação com a Casa Paul J. Christoph. Será irradiado um programma de selecções de operetas pela Orchestra Victor.

RADIO CLUB DO BRAIL

Das 7.45 ás 8.15 — Aula de gymnastica pela professora Polly Wettl com o concurso da pianista senhorinha Vera de Oliveira.

Das 8.15 ás 9 horas — Radio Jornal do Radio Club do Brasil.

Das 13 ás 14 horas — Programma de discos variados.

Das 14 ás 17 horas — Programma de discos variados.

Das 19 ás 21 horas — Programma de iscos variados.

Das 21 ás 21.15 — Serviço de Publicidade da Imprensa Nacional.

Das 21.15 em deante — Transmissão de um programma especial offerecido pelo Camizeiro no qual será irradiado o lindo poema de Catullo Cearense "A Vaquejada", intercallado de musica sertaneja pelos seguintes artistas: Stefana de Macedo, Rogerio Guimarães, Breno Ferreira, Renato Murce, Pery Cunha, Jorge André, Rubem Bergamann e Antonio Neves.

Concertos de musicas de camera.

O Radio Club do Brasil no intuito de proporcionar aos seus ouvintes apreciadores de musica fina, programmas artisticos, vae reiniciar amanhã os concertos de camera com o concurso dos professores Oscar Borgeth, Ibere Gomes Grosso e Radamés Castali. Esses programmas serão transmittidos todas as sextas-feiras, das 21.15 em deante.

RADIO PHILLIPS

Das 9 ás 11 — Supplemento Casé, com varios artistas e o Bando de Tangarás.

Radios, Discos e Victrolas a longo prazo
A MELODIA
R. GONÇALVES DIAS. 40

Seu terno é velho?
Fica novo, mandando virar pelo avesso, tambem reforma-se e concerta-se roupa Faz-se ternos a feitio de casemira 80$ e de brim. 40$, á rua Lêdo. 66 antiga São Jorge

INFORMAÇÕES FINANCEIRAS E COMMERCIAES

CAMBIO

O Banco do Brasil, na abertura de hontem apresentou ao mercado as seguintes taxas, para saques:

A vista:

Londres, 42$845; Paris, $534; Zurich, 2$634; Hamburgo, 3$257; Milão, $696; Lisboa, $415; Madrid, 1$116; Bruxellas, 1$899; Nova York, 13$310; Buenos Aires, 3$526; Montevidéo, 6$511.

A 90 d|v.:

Londres, 42$430.

Para compras:

Libra: a 90 d|v., 41$540; á vista, 41$940; cabo, 42$140.

Dollar: a 90 d|v., 12$960; á vista, 13$040; cabo, 13$090.

Franco: a 90 d|v., $503; á vista, $509.

Lira: a 90 d|v., $655; á vista, $664.

Marco: a 90 d|v., 3$045; á vista, 3$100.

O vale ouro foi cotado a 7$270.

NO FECHAMENTO

Para saques, á vista:

Londres, 42$965; Paris, $534; Zurich, 2$634; Hamburgo, 3$257; Milão, $696; Lisboa, $416; Madrid, 1$116; Bruxellas, 1$899; Nova York, 13$310; Buenos Aires, 3$526; Montevidéo, 6$511.

A 90 d|v.:

Londres, 42$548.

Para compras:

Libra: a 90 d|v., 4$660; á vista, 42$060; cabo, 42$260.

Dollar: a 90 d|v., 12$960; á vista, 13$040; cabo, 13$090.

Franco: a 90 d|v., $503; á vista, $509.

Lira: a 90 d|v., $655; á vista, $664.

Marco: a 90 d|v., 3$040; á vista, 3$100.

O vale ouro foi cotado a 7$270.

CAMARA SYNDICAL DOS CORRECTORES

Curso official do cambio e moedas metalicas

Sobre Londres — a 90 d|v., 42$489,628 — 5,83|128; á vista — 42$845,188 — 5,77|128.

Sobre Paris, á vista, $534; idem Italia, á vista, $696; idem Allemanha, á vista, 3$257; idem Portugal, á vista, $417; idem Belgica (ouro) á vista, 1$899; idem Hespanha, á vista, 1$116; idem Suissa, á vista, 2$634; idem Sthecо Slovaquia, á vista, $410; idem Nova York, á vista, 13$310; idem Montevidéo, á vista, 6$511; idem Buenos Aires (peso papel), á vista, 3$526; idem Hollanda (florim), á vista, 5$498; idem Japão (yen), á vista, 3$140.

Moedas — Peso argentino (papel), 3$950; Dollar (papel) — 19$200.

ABERTURA DE CAMBIO EM LONDRES

Nova York, 3,21 7|8; Berlim, 13,53; Paris, 82.41; Amsterdam, 8.00; Zurich, 16,70; Madrid, 39,37; Genova, 67.06; Bruxellas, 23.18.

CAFE'

O mercado do disponivel do café, trabalhou ainda hontem com o mercado calmo. Os negocios realizados no Centro de Commercio de Café, foram menores do que dos dias anteriores. Foram vendidos até ás 10 1|2 horas 1.848 saccas, e mais 1.819 saccas na parte da tarde, e as vendas total do dia attingiram á 3.667 saccas. O Conselho Nacional do Café, retirou por compra sómente 536 saccas. O mercado a termo continua paralysado. Para diversos typos vigoraram com os seguintes preços:

DISPONIVEL POR 10 KILOS

Typo 3 14$000 — Typo 4 13$000 — Typo 5 13$000 — Typo 6 12$500 — Typo 7 12$000 — Typo 8 11$200 — Pauta (5 a 11) 1$210 — Imposto ouro (Minas) 4$567 — Imposto ouro (E. Rio) 6$500.

EM SANTOS
(Comtelburo)

Fechamento — Contrato "A" typo 4 molle:

Café typo 4, para entrega em dezembro, hoje 13$900; anterior 13$900 — Para entrega em janeiro 13$650 e 13$650 — Para entrega em fevereiro 13$600 e 13$600 — Para entrega em março 13$600 e 13$600.

Estado do mercado: paralyzado.

FECHAMENTO
(Comtelburo)

Mercado: hoje calmo; anterior, calmo; meio dia do anno passado, calmo.

Numero 4, disponivel, por 10 kilos, hoje 14$200; anterior 14$200; mesmo dia do anno passado, 15$400 — Embarques, hoje, 22.418; anterior 8.546; mesmo dia no anno passado 22.626.

MOVIMENTO ESTATISTICO

Entradas até ás 2 horas, scs. hoje 31.494; anterior 41.254; mesmo dia no anno passado 96.908.

Existencia de hontem por emb., hoje 1.688.404; anterior 1.679.328; mesmo dia no anno passado, 1.327.500.

Saidas para os Estados Unidos 25.769 — Saida spara a Europa, 15.508 — Total 41.277 saccas.

EM VICTORIA
(Comtelburo)

Fechamento — Contrato "A", typo 7|8:

Café typo 7|8 para entrega em dezembro 10$900 — Para entrega em janeiro 10$500 — Para entrega em fevereiro n|cotado — Para entrega em março, n|cotado.

Estado do mercado: hoje, paralysado; fechamento anterior, calmo.

Preço do disponivel typo 7 por 10 kilos, hoje 11$000; fechamento anterior 11$100.

Estado do mercado do disponivel, hoje fraco; fechamento anterior, calmo.

ASSUCAR

Este mercado trabalhou ainda hontem com o mercado calmo. O mercado a termo não funccionou. Os diversos typos ficaram cotados com os seguintes preços, por sacco de 45 kilos:

Branco crystal, 37$ a 38$000; Crystal amarello, 34$ a 35$000; Somenos, 34$ a 35$000; Mascavos, 29$ a 30$000.

Movimento estatistico — Entraram 5.000 saccos, sairam 2.767 e ficaram em stock 104.776 ditos.

EM S. PAULO:
(Contelburo)

São Paulo, 7.

Assucar para entrega em dezembro, janeiro, fevereiro, março, abril e maio: não cotado.

Preço do disponivel — Branco crystal, 42$ a 43$000; Somenos, 37$ a 37$500; Mascavos — 36$ a 36$500.

EM PERNAMBUCO
(Contelburo)

Recife, 12 horas — preço por 15 kilos:

Mercado — Hoje e anterior, estaveis.

Usina Primeira, não cotado; Usina Segunda, não cotado; Crystaes, hoje, 6$6525 a 6$750; anterior, 6$625 a 6$750; Demeraras, não cotado; Terceira Sorte: hoje, não cotado; anterior — 5$375; Somenos: hoje e anterior, não cotados; Brutos seccos: hoje, 4$500 a 4$600; anterior, 4$500 a 4$600.

Movimento estatistico — Entradas: desde hontem, em saccos de 60 kilos — 48.100 31.100; desdes 1º de setembro p.p., 1.612.700-1.564.600.

Exportação para o Rio de Janeiro: hoje, 4.000; anterior, 2.000; para Santos: hoje, 27.000; anterior, nada; para outros portos do sul do Brasil: hoje, 10.000; anterior, 14.000; para outros portos do norte do Brasil: hoje e anterior, nada.

Existencia em saccas de 60 kilos: hoje, 559.700; anterior — 552.600.

FECHAMENTO DE CAFE EM NOVA YORK

Nova York, 7

Contrato Rio — Dezembro — 5.96; março, 5.80; maio, 5.63; julho, 5.48.

Baixa de 6 a 14 pontos.

Vendas: 5.000 saccas.

Mercado: apenas estavel.

Contrato Santos — Dezembro 9.51; março, 8.45; maio, 8.15; julho, 7.99.

Baixa de 6 a 7 pontos.

Vendas: 10.000 saccas.

Mercado estavel.

ALGODÃO

O mercado do disponivel do algodão trabalhou ainda, hontem, com o mercado sustentado, e sem alterações de preço. O mercado a termo não funccionou. Para diversos typos vigoraram com os seguintes preços:

Preço por 10 kilos — Fibra longa, typo seridó, typo 3, 69$500 a 70$500; typo 5, 69$ a 70$; fibra média, sertões, typo 3, 68$ a 68$500; typo 5, 64$ a 65$ Ceará, typo 3, não cotado; typo 5, 63$ a 64$; fibra curta, matas, typo 3, 54$500 a 55$500; typo 5, 52$500 a 53$000.

Movimento estatistico — Entraram 782 fardos, sairam 1.153; ficaram em "stock" 15.498.

S. PAULO, 7 — Fechamento.

Algodão para entrega em março, compradores 72$; em maio, vendedores 68$000.

Estado do mercado: calmo.

RECIFE, 7 (12 horas).

Preço por 15 kilos — Mercado estavel.

Preço de primeira sorte — Compradores, hoje, 79$; anterior, 79$000.

Movimento estatistico — Entradas em saccas de 80 kilos, anterior, 600; desde 1º de setembro p. passado, hoje, 17$500, anterior, 17.500; exportação para o Rio de Janeiro, fardos de 180 kilos, hoje, 100; para Santos,, hoje, 100.

Existencia em saccos de 80 kilos, hoje, 5.600, anterior, 6.100.

TITULOS

Na Bolsa de Fundos Publicos, os negocios realizados hontem, foram os seguintes:

1 Div. emissões port. 820$000 — 68 Div. emissões port. 824$000 — 141 Div. emissões port. 823$000 — 10 Obrig. Rodoviarias port. 780$000 — 110 Obrig. Rodoviarias nom. 780$000 — 4 Municipaes 1904 nom. 440$000 — 50 Municipaes 7 °|° port. (D. 1948) 165$000 — 180 Municipaes 7 °|° port. (D. 2091) 165$000 — 20 Municipaes 7 °|° port. (D. 2339) 165$000 — 10 Municipaes 1931 160$000 — 662 Municipaes 1931 163$000 — 20 Municipaes 1931 164$000 — 13 Municipaes 1931 165$000 — 10 Municipaes 1906 port. 156$000 — 5 Municipaes 1914 143$000 — 12 Estado do Rio 4 °|° 97$000 — 3 Obrig. Thesouro (1930) 988$000 — 15:000$000 Obrig. Thesouro (1921) 1:005$000 — 1 Obrig. Thesouro (1930) 500$000 495$000 — 14 Obrig. Ferroviasias (1ª E) 1:003$000 — 20 Estado de Minas 7 °|° port. (D. 9716) 840$000 — 170 Banco do Brasil 465$000 — 472 Dems. Docas de Santos 184$ — 17 Porto Alegre 500$000 port (D. 248) 425$000 — 3 Obrig. Minas 200$000, 198$000 — 3 Obrig. Minas 500$000, 495$000 — 70 Obrig. 1:000$000, 1:008$000 — 71 Obrig. Minas 1:004$000 — 79 Obrig. Minas 1:005$000 — 79 Obrig. Minas 1:007$000 — 100 Obrig. Minas 1:000$000 — 83 Obrig. Minas 200$000, 197$000 — 49 Obrig. Minas 500$000, 492$500 — 36 Obrig. Minas 1:000$000, 1:003$000.

BANCOS E COMPANHIAS

Brasil, vendedor 470$000; comprador 463$000 — Boavista 520$ — Commercio 140$000 e 125$000 — Funccionario 49$500 e 49$000 — Mercantil 500$000 e 460$000 — Argos 3:500$000 — Varegistas 1:500$ e 1:000$000.

TECIDOS

America Fabril 140$000 e 135$ — Brasil Industrial 420$000 e 380$ — Confiança Industrial 20$000 e 10$000 — Corcovado 50$000 e 30$000 — Manufactura 75$000 e 50$000 — Taubaté Industrial 300$000.

E. FERRO E CARRIS

S. Jeronymo 123$000 — Docas de Santos nom. 220$000 — Docas de Santos port. 224$000 — Brahma 420$000 — Ferro Manganez 480$.

DEBENTURES

Confiança 76$000 — Progresso Industrial 165$000 e 158$000 — C. Gavea 200$000 — Docas de Santos 184$000 e 183$000 — Mestre & Blatge 190$000 — Brahma 1:030$ Mercado 211$000 e 209$000.

ULTIMAS OFFERTAS

Dividas emissões de 1:000$000 port. — 825$000 e 823$000; Obrig. do Thesouro Nacional 1921 — 1:000$000; Obrig. do Thesouro Nacional 1921 — 930$000; Obrig. do Thesouro Nacional 1932 — 1:205$000; Obrig. Rodoviarias 3ª emissão — 1:003$000; Municipaes 1906 port. — 160$000; Municipaes 1914 port. — 143$000; Municipaes 1917 port. — 148$000 e 146$000; Municipaes 1920 port. — 145$000; Municipaes 1931 port. — 162$000 e 160$000; Municipaes 7 % Dec. 1.535 — 175$000 e 170$000; Municipaes 7 % Dec. 3.254 — 166$; Municipaes 7 % Dec. 1.622 — 165$000 e 158$000; Municipaes 7 % Dec. 1.948 — 165$000 e 161$; Municipaes 8 % Dec. 1.933 — 185$000; Municipaes 8 °|° Dec. 2.093 — 163$000; Municipaes 7 °|° Dec. 2.097 — 170$000 e 165$000; Municip. Est. Bello Horizonte de 1:000$ 7 °|° — 755$000.

Estaduaes

Minas Geraes de 1:000$, nom. 5 °|° — 650$000; Minas Geraes de 1:000$000, pot. 7 °|° — 840$000; Obrigações de Minas, 9 °|° — 1:005$000 e 1:000$000; Rio de Janeiro de 1:000$, 2416 — 850$000; Rio de Janeiro de 100$000, port. — 100$000 e 97$000.

CEREAES
(SACCO DE 60 KILOS)

Arroz agulha especial (brilhado) 72$ a 74$ — Arroz agulha superior (brilhado) 66$ a 70$ — Arroz agulha especial 70$ a 72$ — Arroz agulha superior 65$ a 68$ — Arroz agulha bom 60$ a 64$ — Arroz agulha regular, 52$ a 56$ — Arroz japonez especial 52$ a 54$ — Arroz japonez de 1ª 49$ a 51$ — Arroz japonez de 2ª 47$ a 48$ — Arroz japonez regular 44$ a 46$ — Alfafa nacional ou estrangeira, kilo $430 a $400 — Batatas paulistas, kilo $360 a $440 — Batatas do sul, kilo $360 a $660 — Batatas do sul, kilo nominal — Feijão preto mineiro, 60 kilos 48$ a 50$ — Feijão preto bom, 60 kilos 36$ a 36$ — Feijão branco meudo e graudo, 60 kilos, 50$ a 78$ — Feijão manteiga novo 60 kilos 75$ a 79$ — Feijão mulatinho novo, 60 kilos, 36$ a 38$ — Feijão amendoim, novo 60 kilos 64$ a 68$ — Feijão fradinho, nacional, 60 kilos, 56$ a 58$000.

ALFANDEGA

Renda arrecadada hontem:

Ouro	127:752$940
Papel	84:462$235
Total	212:215$175
Sello	54:872$755
Renda de 1 a 7	1.111:166$573
Em egual perido de 1931	1,364:972$710
Differença a maior de 1931	253:806$132

"Caricida" Creme dentifricio, formula do Cirurgião Dentista Alvaro Vaz. Clareia os dentes, evita a carie dentaria, pyorrhéa, e fortifica as gengivas. Encontra-se em todas Drogarias, pharmacias e perfumarias.

CARNES

Lingua defumada, uma 2$ a 2$300 — Lombo de porco salgado (mineiro) kilo 2$ a 2$220 — Lombo de porco salgado, (do sul) kilo 1$400 a 1$300 — Toucinho mineiro, kilo 1$600 a 1$800 — Toucinho de fumeiro, kilo 2$800 a 2$900 — Xarque mantas puras, Rio da Prata, kilo 3$000 a 3$100 — Xarque mantas puras, nacional, kilo 2$400 a 2$600.

Preço de gado em Barretos:

Gado gordo: especial, de 14$ a 15$ por arroba; typo, consumo, de 13$500 a 14$; gado magro: leve, para engordar de 140$ a 150$ para cabeça.

Mercado em Matto Grosso — Movimento reduzido, os preços variaram de 80$ a 85$ por cabeça.

Mercado de couros — Bois de 1ª qualidade, 1$400 o kilo. Vaccas, a 1$300.

Mercado de cebo — Cebo de 1ª qualidade, 1$500 o kilo; cebo comestivel, 1$700.

Mercado de porcos — Em Osasco: porcos gordos, de 19$ a 21$ por arroba; porcos enxutos, de 18$ a 19$ por arroba; em Itararé: porcos gordos, de 14$ a 16$ por arroba.

MATANÇA DA PENHA

Bois, 110; vitellos, 40; porcos, 15.

Preços — Bois, 1$120 a 1$160; vitellos, 1$300 a 1$500; porcos 1$800 a 2$000.

Stock — Bois, 519; vitellos, 154; porcos, 167.

MATANÇA DE NOVA IGUASSU'

Bois, 94; vitellos 5.

Preços — Bois, 1$120.

MATANÇA DE MENDES

Bois, 216; vitellos 63; porcos, 2.

S. Diogo — Bois, 23; vitellos .... 23 1|2.

Suburbios — Bois, 159 5|8; vitellos 14 1|2; porcos, 1.

D. Clara — Bois, 30; vitellos 25.

Rejeição — Bois 3|8.

Preços — Bois, 1$120; vitellos, .. 1$500.

MATANÇA DE SANTA CRUZ

Abate geral — Bois, 231; porcos 16.

Vendido — Bois 94 1|8; porcos 3.

S. Diogo — Bois 135 5|8; porcos, 13.

Rejeitado — Bois, 1 2|8.

Preços — Bois, 1$080 a 1$160; suino, 2$000.

Entradas curraes — Bois, 225; suinos 37.

Stock — Bois, 2,062; vitellos, 2; suinos, 249.

Malas Postaes

O Departamento dos Correios e Telegraphos expedirá malas pelos seguintes paquetes:

Hoje:

"American Legion", para: Trindade e Nova York, recebendo impressos até ás 12 horas, objectos para registrar até ás 11, cartas para o exterior até ás 13 horas.

"Aratimbó", para: Victoria, Bahia, Maceió, Recife e Cabedello, recebendo impressos até ás 6 horas, objectos para registrar até ás 18 horas, cartas para o interior e com porte duplo até ás 7 horas.

"Darro", para: Santos, Montevidéo e Buenos Aires, recebendo impressos até ás 6 horas, objectos para registrar até ás 18 horas, cartas para o exterior da Republica até ás 9 horas.

Maritimas

CLUB DOS OFFICIAES DA MARINHA MERCANTE

Está marcada para hoje, ás 17 horas, uma reunião dos membros do Conselho Director do Club dos officiaes da Marinha Mercante, afim de serem tomadas importantes deliberações sobre os destinos dessa antiga associação maritima.

Sabemos ainda que o sr. Francisco Destri, actual presidente do club, renunciou o cargo, pretendendo entregar a direcção do mesmo ao Conselho Director.

INSPECTORIA DE CONVEZ DO LLOYD

Reassumiu o cargo de inspector de convez do Lloyd o commandante Pedro Telles, que chegou ha dias de Belém, a bordo do "Poconé". Como se sabe, aquelle official da nossa Marinha Mercante, fôra nomeado pelo commandante Firmino dos Santos, interventor da agencia da empresa, no Estado do Pará, emquanto era apurado mais um desfalque ali verificado.

O commandante Benedicto Leal, que estava interinamente á frente da Inspectoria, passou a occupar o cargo de auxiliar do sr. Guedes Belém.

Navios a chegar

MERCATOR — Finlandez, sem hora determinada, do Rio da Prata.

DUQUE DE CAXIAS — Nacional, ás 7 horas, de Belém e escalas.

AMERICAN LEGION — Americano, ás 7 horas, do Rio da Prata.

ARAÇATUBA — Nacional, á tarde, de Recife e escalas.

IGUASSU' — Nacional, sem hora determinada, de Porto Alegre e escalas.

PARA' — Nacional, á tarde, de Porto Alegre e escalas.

ITAPURA — Nacional, sem hora determinada, de Porto Alegre e escalas.

Navios a partir

ALICE — Nacional, sem hora determinada, com destino a Belém.

ARATIMBO' — Nacional, ás 10 horas, do armazem 11, com destino a Cabedello e escalas.

EGLATIER — Belga, sem hora determinada, do armazem 9, com destino ao Rio da Prata.

SERGIPE — Nacional, ás 16 horas, das docas do Lloyd, com destino á Porto Alegre e escalas.

AMERICAN LEGION — Americano, á tarde, do armazem 18, com destino á Nova York.

OPTIMA CASA

Aluga-se em Campo Grande, para familia de tratamento, uma optima e bem situada casa com 4 quartos, salas de visitas de jantar e de almoço, copa, cozinha, banheiro, dispensa, quarto para empregado, garage, jardim e grande quintal. Ver e tratar á Rua do Encanamento, 131 ou Rua Torres Homem, 270 — V. Izabel.

No Mundo Espirita

A mulher de hoje

(cont'nuação dos artigos anteriores)

Da mulher de hoje, cumpre á nós, espiritas, dizermos que, o seu desideratum não se converge no perimetro estreito da sua fraqueza pessoal, quando julgam que fallece acção da sua energia de mulher forte, sincera, não.

Ella não precisa de procurar subterfugios, para aquilitar ou primordios conhecimentos das coisas que se diz respeito, ao seu sexo inatingivel das arguições dos despeitados, não.

Mas, áquella que foge das correntes puras dum direito que lhe assiste como mulher pensante, de acção invulneravel, compulsando vexames a sua intelligencia, não conhecendo o seu perfeito estado de acção, forçando a sua natureza a maneira de coersividar a sua sensibilidade, não é mulher nem para a si propria.

Essa não vence e nem se impõe, não adquire amor ao seu semelhante, e se torna imagem tocavel, apalpavel, censurada e criticada. Perde o controle da sua pretensão individual, e não é admirada, não seduz as bôas graças, nem é ouvida e acatada. Os seus ensinamentos não são motivos para exemplos, os seus conceitos fogem a regra da bôa norma, a sua moral é ferida e purga com um mau odor nas consciencias bem intencionadas.

A sua logica não dá signal vidente de melhores dias, para humanidade, sem cogitar o seu sexo, em summa: viverá da bôa graça de Deus e da misericordia de Jesus, apenas.

Porque, a mulher de hoje, que pensa melhor em si, não pensa nos ensinamentos do Mestre da Galiléa e nem conhece Deus na sua infinita bondade. De ante-mão, não sabe nada das suas obrigações, porque se faz apóstata, perdeu o virus do racionalismo, nem sente as vibrações do amor na sua alma, comprehende mal o seu papel perante a lei de Deus, nem decôr se lembra das palavras ensinadas pelo Mestre Jesus.

Logo, a sua cooperação nas evoluções da vida humana, concernentes as coisas materiaes ou espirituaes têm que ser inaccendiveis, illuminantes como pharol que não se estende por todo universo, só pode ser heterogeneo e perturbado.

Que no entanto, é triste, quando nós, os espiritas, encontramos em nossa frente um ser feminino, que necessita da nossa caridade espiritual, e que procuramos dar de accordo com a justiça de Deus e a misericordia de Jesus. E' triste.

Mas, encontramos quem diga, que a mulher de hoje quer tudo para si, quer ser mais do que o homem, falsa comprehensão, erronea theoria, gracejo supponho eu na minha intelligencia. Ella quer ser tudo de accordo com o seu sexo, já que o homem, a vinte seculos lhe vem conduzindo para o erro, para o crime, para o peccado, diffamando-a, ridicularisando-a, dando todo caracter especial a sua propriedade de mulher.

Hoje, ella se sente outra, mais altiva (a uma excepção á regra) para se affirmar perante ao homem com a sua magestade de mulher.

Porque não quer perder o seu valor de mãe, de esposa, de filha e de irmã.

A mulher de hoje precisa de allivar da falta de consideração a sua palavra, esse direito ella tem pela misericordia de Deus, que não falta a nenhum de seus filhos, por mais ingrato que seja, como vae faltar a mulher? Que é uma particula de pluralidade da sua criação?

A mulher de hoje sabe se arrepender, o homem é que não sabe a comprehender e nem perdoar.

E todos nós, espiritas, sentimos a intelligencia da mulher, como se aprimora e se eleva na mais sublime das concepções sensiveis da terra, inherentes sempre a sua especie. Que nós vimos, ella não se submetter aos caprichos das superstições de crenças varias, e não se deixar queimar no incenso falso espargido no banho de um ritualismo, a sua nudez, nas manobras de seitas, para sua felicidade sonhada, não!

A mulher de hoje olha tudo por um prisma diverso, tem methodo para tudo, se cahe, se submette ás injumcções da sua queda, a Deus e a Jesus pede a sua graça, se conforma e segue.

E se mantém firme, com coragem para reagir os embates, as tentações. Sabe paralysar a onda nervosa das apparencias e das illusões. Caminha sempre com o pensamento submisso, apenas, convicta, das vontades de Deus e na misericordia de Jesus. Procura se curar e vencer.

Por isso, resigna-se as cabrosidades do seu carreiro de provações terrenas.

E a sua verdadeira concepção, forma um atonico jacto em todo seu eu de mulher, que jamais se afasta de si, os elementos que lhe podem ajudar, em todo o seu transido pelo globo de expiação. As suas tendencias não se evaporisam, forma conjuncto harmonico na esphera da sua razão, de qualquer modalidade se adapta, no conforto da sua perfeição accessivel, á sua intelligencia de fé, de amor e de caridade.

Quer esteja fóra mesmo dos limites das verdades do Altissimo, ante a sua ignorancia do seu estado de obsessão, ou mesmo pelo exagero das suas vaidades, caprichos, orgulhos, egoismos e ciumes não attendidas as letras do Evangelho Santo, se dispondo ceder aos liames da sua inferioridade. No entanto, ella, sabe que Deus não abandona-a, embora sua carne seja fraca e o seu espirito vaidoso e actuado.

A mulher de hoje tem na sua visibilidade, a prova de todos os sentimentos.

Assim como sabe patentear as suas acções, dicernir os por quês dos extases pela vida, adduzir as consequencias funestas dos seus defeitos e maus tirocinios, tambem sabe delatar, em esperanças fagueiras, levando persistente os influxos da sua caridade, precisando com prazer enfrentar o turbilhão da sorte nos seus refluxos, sem se imbuir dum estado latente de nevrose preposta.

A mulher de hoje prescruta bem a vida, analysa os átomos da sua existencia, com toda capacidade e minudencias conjecturando a fortiori, acalmando o seu intimo, socegando o seu espirito, fugindo das actuações previstas, mais forte, não se deixando dominar, animar, attrahir pelos maus elementos que se agrupam numa aura de inferioridade visivel.

Conservando-se fria ás commoções nervosas, ante da crença que lhe venha subordinar, procurando sempre se relacionar, com o homem pivot, se sentindo feliz ao seu lado e apta para ajudal-o no transcorrer de qualquer existencia de ambos.

A mulher de hoje se redime dos seus peccados da maneira mais religiosa e mais simples — pela prece do coração arrependido — e já se vae alliviando do borborinho material catholico, sem essa vertigem que só o homem julgava ser o seu factor e que só existia para si, não.

Ella não desconhece a evolução do cosmo, sabe que ella gira sob um eixo que dá muitas vibrações e voltas, sonda tambem o marulhar das ondas impetuosas das contrariedades e dos aborrecimentos, já não grita por soccorro o nome do homem, para vir ao seu auxilio. Atira-se ao combate, enfrenta o fogo, luta, acceita a victoria ou se curva vencida, ante da refrega que sahiu illesa ou machucada, que lhe coube por premio. Sente-se feliz, por qualquer coisa vê que ingressou no seio da humanidade, para soffrer amar, gosar e dar graças a Deus e pedir a misericordia de Jesus.

PEDRO SILVA

USAE O CREME DENTIFRICIO

Prophylactica

Espumante, Refrigerante para a bocca e Agradavel no sabor

O CREME DENTIFRICIO "PROPHYLATICO" DEVE USAR-SE PARA O BRANQUEIAMENTO DOS DENTES E CONSERVAÇÃO DO ESMALTE

Está provado que o creme dentifricio PROPHYLATICO produz a prophylaxia da bocca e a belleza dos dentes e evita a sua destruição.

A' venda em todas as casas de primeira ordem, em todos os Estados do Brasil e na

PERFUMARIA KANITZ

RUA 7 DE SETEMBRO, 127 e 129

A A. B. I. com o seu presidente

Apresentada pelo dr. Alfredo Neves e assignada por numerosos conselheiros, foi approvada unanimemente pelo Conselho Deliberativo da A. B. I. a seguinte proposta:

"Propomos figure na acta dos nossos trabalhos, que este Conselho assignala com viva satisfação, que a directoria da A. B. I., durante os ultimos acontecimentos que agitaram o paiz, realizou com dedicação e exito a sua finalidade, por intermedio do seu incansavel e digno presidente dr. Herbert Moses. (as.) Gabriel L. Bernardes, Mazzini Serôa da Motta, Carvalho Netto, Oscar Sayão, Paschoal Ferrone, Póvoas de Siqueira, Nestor Guimarães, Annibal Martins Alonso, Franklin Palmeira, Heitor Beltrão, Oscar da Costa, Angelo Neves, Barbosa Lima Sobrinho, Martins Capistrano, Belfort de Oliveira, Alfredo Neves, Armando Gonzaga, João Alfredo Pereira Rego, Raul de Borja Reis, Aureliano Machado, Carlos Manhães, Raul Pederneiras, Custodio de Almeida, João Louzada, Alvaro Freire e Francisco Souto".

Tradicional venda de fim de anno

Não deixe de aproveitar a vantajosa opportunidade de effectuar as suas compras, gosando os grandes abatimentos feitos em todos os preços do nosso incomparavel sortimento de

Mobiliarios — Tapeçarias — Decorações

Faça-nos uma visita sem compromisso

CASA NUNES

65-RUA DA CARIOCA-67 — RIO

Dr. Brandino Corrêa

Molestias do apparelho Genito-Urinario no homem ou na mulher — OPERAÇÕES — Utero ovarios, prostata rins, bexiga etc. Cura rapida por processo moderno sem dôr da

Gonorrhéa

e suas complicações — Prostatites, orchites, cystites, estreitamentos etc. Diathermia Darsonvalização R. Republica do Perú n. 23 sob. das 7 ás 8 1|2 e das 14 ás 18 horas. Domingos e feriados das 7 ás 9 horas.

ACADEMIA DE COMMERCIO

Fundada em 1902. Officialisada. Fiscalisada.

DECANA DO ENSINO SUPERIOR DO COMMERCIO. — Aulas diurnas e nocturnas para ambos os sexos. — Exames de admissão (Janeiro). Matricula (Fevereiro). — FACULDADE DE SCIENCIAS POLITICAS E ECONOMICAS. — (Curso Superior)

Peçam prospectos — PRAÇA 15 DE NOVEMBRO — Tel.: 4-5373

Indicador Profissional

Dr. Alvaro Moutinho

Doenças dos rins, bexiga, prostata, etc. Cura rapida, sem dôr da GONORRHE'A aguda ou chronica e suas complicações no homem e na mulher, prostatites, cistites, orchites, inflammações do utero, ovarios, etc. Tratamento pela electricidade, Diathermia, Darsonvalização, Ozonotherapia. Estreitamento da Urethra. IMPOTENCIA. 11 ás 13 — Buenos Aires, 77-4º. Consultas para operarios e empregados do commercio, a preços reduzidos; 13 ás 19.

Dr. Oswaldo Barbosa

PROF. DE CLINICA MEDICA DA FACULDADE DE MEDICINA DO PARA'

Doenças do figado, estomago, pulmões e coração. Installações completas de electricidade medica, raios X, alta frequencia, banhos hydro-electricos e de luz, raios infra-vermelhos e ultra violetas. EXAMES DE LABORATORIO. CONSULTORIO: 7 de Setembro 135, 3º andar — 2-0508. RESIDENCIA: Rua Paulino Fernandes, 82—Botafogo 6-2231.

Clinica Medico-cirurgica

DR. AMERICO CAPARICA. Consultorio: Rua Visconde de Rio Branco, 31 (sobrado). DIARIAMENTE DAS 3 A'S 7 HORAS. Telephone: 2-2949. Residencia — Rua Riachuelo 50. Telephone: 2-7804.

DR. JOSE' DE ALBUQUERQUE

Doenças sexuaes do Homem. Diagnostico causal e tratamento da

IMPOTENCIA EM MOÇO

Rua 7 de Setembro, 207 de 1 ás 6.

Advogado ROBERTO LYRA

PATROCINIO DE CAUSAS MEDIANTE CONTRATO. Ed. "Jornal do Commercio" 1º S. 106 — 4-5932 — 16 ás 19.

CASA DE SAUDE DA ASSOCIAÇÃO DOS CONSTRUCTORES CIVIS

R. do Senado n. 213 — Tel. 2-0984. Director Dr. Julio Pinto Brandão. Cirurgia em geral, especialmente cirurgia do ventre e vias urinarias fracturas e apparelhos. Aberta á clinica de todos os senhores medicos. RAIOS X. A CARGO DOS DRS.: VICTOR E PAULO CORTES. PREÇOS MODICOS.

Dr. Oliveira Botelho:

Tratamento pela vaccina do proprio sangue do doente — tuberculose asthma diabete papo, certas cegueiras molestias da pelle etc. — 169 General Polydoro — 9 ás 11 — Tel.: 6-0575.

HEMORRHOIDAS — Cura radical sem dôr e sem operação. Doenças ano-rectaes. Vias urinarias.

Dr. Joaquim de Oliveira

Rua Visconde do Rio Branco, 31-1º andar (elevador) diariamente das 4 1|2 em deante — Tel. 2-2949.

Dr. Fernando Paulino

Cirurgia — Vias urinarias

Assembléa 70-1º — Diariamente de 3 ás 5. — T. 2-5263. — Sanatorio S. Geraldo, 5 ás 7. — T. 6-0155.

Dr. Water B. Moreira

Molestias do utero, ovarios, partos e operações — RES.: FERREIRA DE ANDRADE 42 — Tel 9-2400 — CONS.: ARCHIAS CORDEIRO, numero 198-sob.

A Policia Acaba de Prender o Indigitado Chefe da Quadrilha de Arrombadores de Cofres Que Vem Ultimamente Infestando a Cidade

Diario Carioca

Praça Tiradentes n.º 77 | Rio de Janeiro, Quinta-feira, 8 de Dezembro de 1932 | Anno V — Numero 1.330

Quando era conduzido á delegacia o desordeiro tentou aggredir o soldado

Quando promovia desordem foi preso no botequim existente á rua Conde de Bomfim n. 95, o individuo Oscar de Freitas Bastos, de 28 annos de edade, morador á rua do Cattete n. 213. Oscar, que já havia aggredido um empregado do estabelecimento, a caminho para a delegacia se desentendeu com o soldado que o conduzia, applicando-lhe varios socos e pontapés. Subjugado a custo, o desordeiro foi então conduzido para a delegacia do 17º districto, e ali depois de autuado, recolhido ao xadrez.

FUMEM

SUDAN 30

(typo grande e negro)

MISTURA AGRADAVEL

Carteira $500 réis

Colhida pela fatalidade

VICTIMAS DE UM DESASTRE AO CHEGAREM A ESTA CAPITAL

Chegado ha alguns annos de Portugal, o sr. José de Souza Pecego que lá deixára esposa e filhos, collocou-se no commercio desta capital.

Consolidando, porém, a sua situação no ramo de actividade a que se dedicara, o sr. Pecego resolveu mandar vir a familia da qual tantas saudades sentia na longa ausencia a que fôra obrigado pelo destino.

Hontem, porém, foi um dia de contentamento para o casal que, novamente, se avistava e se unia para a constituição de um novo lar, em terra estranha, porém, amiga.

Um máo fado ,entretanto, espreitava a ventura do ditoso casal.

Do cáes do porto, onde desembarcára a esposa do sr. Pecego, d. Maria Guedes Guerra e os filhinhos Joaquim, de 8 annos e Arminda de seis, rumaram todos em automovel de praça para a casa n. 231 da rua da Alfandega, domicilio que o sr. José de Souza Pecego arranjara para sua familia.

Ao chegar o vehiculo á esquina de Uruguayana com aquella rua, isto é, ao tentar atravessal-a foi abalroado pelo auto do Ministerio da Guerra n. 16, atirando-o sobre a calçada fronteira.

Em consequencia do accidente receberam contusões Maria Guerra e sua filhinha Arminda. O menor Joaquim ficou com a clavicula esquerda fracturada.

Foi chamada a Assistencia que soccorreu as victimas. Depois dos curativos retiraram-se todos para sua residencia.

A policia do 3º districto tomou conhecimento da triste occurrencia.

BRINS

DE TODOS OS TYPOS E TONS

Sortimento Formidavel

Preços unicos

METRO DE OURO

159, ROSARIO, 159

O menor foi colhido por um auto

Na rua de São Christovão foi hontem pela manhã, colhido por um auto, um menino de cor branca, 12 annos presumiveis, que soffreu a fractura da base do craneo e da clavicula esquerda. A victima após convenientemente medicada no Posto Central de Assistencia, foi internada no Hospital do Prompto Soccorro.

A Prisão de Um Ladrão Evadido da Covanca, Que é Apontado Como Chefe da Quadrilha de Arrombadores de Cofres

Como se Verificou a Detenção do Perigoso Salteador

Da esquerda para direita: Antonio Marx, "Chileno", "Pera" e João Miguel, ladrões sentenciados, companheiros de Waldemar "Bicycletta"

O DIARIO CARIOCA ha tempos e em successivas reportagens tratou do caso dos sentenciados que, a serviço na Covanca, em Jacarépaguá, viviam em plena liberdade, assaltando em diversos pontos da cidade. O director da Casa de Correcção procurou contestar o que affirmavamos, mas teve que recuar. Varias prisões de sentenciados foram effectuadas pela policia, em horas tardias da noite, assim confirmando as reportagens do DIARIO CARIOCA.

Deante de taes abusos, os sentenciados foram recolhidos á Casa de Correcção e alguns delles, não se conformando com essa providencia, fugiram. Entre os fugitivos estava o ladrão Waldemar Vicentino, mais conhecido por "Waldemar Bicycleta", que cumpria pena por crime de roubo. As autoridades policiaes procuraram prender o criminoso, mas não o conseguiram. "Waldemar Bicycleta" é um dos mais habeis ladrões arrombadores de cobres, dahi interessar-se a policia em prendel-o.

Com os assaltos ultimamente verificados na agencia n. 1 da Caixa Economica, na Companhia Allemã de Anilinas e na rua São Gerardo, onde os respectivos cobres foram arrombados, graves suspeitas começaram a recair sobre "Waldemar Bicycleta". O seu paradeiro, porém, continuava desconhecido.

Verificado agora um assalto á rua Conselheiro Saraiva, os donos da casa informaram ás autoridades policiaes que, na vespera desse assalto, tres individuos suspeitos tinham estado na casa commercial, procurando alugar o sobrado do predio, que estava vago. Os srs. José Alves Pinto e Antonio Lopes, convidados a ir á Central da Policia, para vêr se, na Galeria dos Ladrões, reconheciam em alguns delles os individuos que tinham estado na casa commercial, os 2 negociantes attenderam e, uma vez ali, reconheceram em "Waldemar Bicycleta" um dos taes individuos.

Desde então, o perigoso ladrão passou a ser procurado com grande empenho. Os investigadores Imbuzeiro e Agra, chefe e subchefe da secção de furtos e roubos, em pessôa, procuravam o perigoso arrombador.

Na madrugada de domingo ultimo, quando os dois investigadores passavam pela rua da Lapa, depararam com "Waldemar Bicycleta", que conversava com uma mulher. O meliante, vendo os dois investigadores, procurou occultar-se. Os policiaes, rapido, correram ao seu encontro, dando-lhe voz de prisão.

"Waldemar Bicycleta", porém, apesar de habituado a receber ordem de prisão, oppoz resistencia, tentando aggredir os investigadores Imbuzeiro e Agra. Subjugado, o arrombador foi conduzido para a Policia Central, onde foi reconhecido pelos dois negociantes já mencionados, como sendo o mesmo que tentára alugar o sobrado referido.

Proseguindo nas diligencias, os dois investigadores conseguiram appreender o arsenal de ferros para roubar, de propriedade de "Waldemar Bicycleta".

Pelo que já apuraram os investigadores Imbuzeiro e Agra, "Waldemar Bicycleta" é o chefe da quadrilha que assaltou a agencia n. 1 da Caixa Economica, bem como de mais tres outros assaltos do mesmo jaez.

"Waldemar Bicycleta", quando fugiu da Covanca, teve por companheiros os ladrões Antonio Max, "Chileno", "Pará" e João Miguel.

Com os assaltos praticados e com a prisão de "Waldemar Bicycleta", a policia procura aquelles salteadores.

Além dos membros da quadrilha já presos, os dois investigadores acreditam que os sentenciados acima tambem façam parte da perigosa quadrilha.

Falleceu no Hospital de Prompto Soccorro

No Hospital do Prompto Soccorro onde fôra internado, veiu a fallecer o portuguez José Agostinho, de 30 annos de edade, morador á rua Dr. Maciel n. 45, que foi victima de um desastre, soffrendo em consequencia fractura da base do craneo. A triste occurrencia verificou-se no Mercado Novo, onde José trabalhava. O cadaver foi removido para o necroterio do Instituto Medico Legal.

THEOSOPHIA

Hoje, quinta-feira, 8, ás 20 horas, na Loja "Perseverança", da Sociedade Theosophica no Brasil, á rua 13 de Maio 33, 4º andar, sala 110, terá logar uma conferencia da senhorinha Maria Luiza Osorio, cujo thema será: "A sempre Virgem Maria".

A entrada é franca, recebendo a "Perseverança" visita das outras lojas.

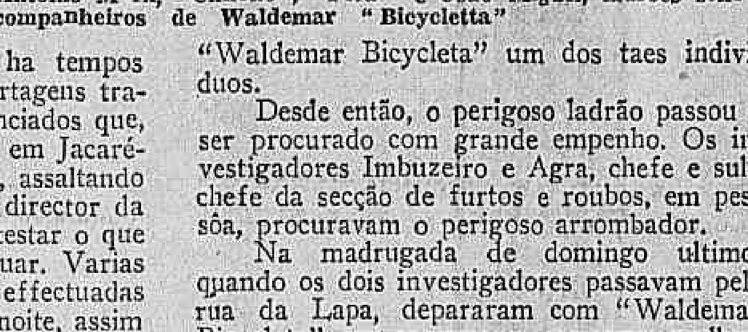

Waldemar Vicentino, chefe da quadrilha de ladrões arrombadores conhecido tambem pelo vulgo de Waldemar Bicycletta

CASA NO LEBLON

Aluga-se optima casa á rua Garcia D'Avilla, 124, com 4 quartos e demais dependencias. Chaves no predio junto. Trata-se á Praça Tiradentes n. 77, 2º andar, com o sr. Costa Pereira, Telephone 2-3023

O Motorista Tinha Pressa

Querendo passar á frente do bonde o auto-omnibus derrapou indo chocar-se contra um poste

Um desastre de consequencias lamentaveis, occorreu, hontem, pela manhã, na rua 24 de Maio, nas proximidades da delegacia do 18º districto policial. Em demanda do Meyer, corria com excessiva velocidade o auto-omnibus n. 7.490, dirigido pelo motorista Quirino Machado Coelho. Na carreira que levava, ao chegar o vehiculo naquella via-publica, o motorista, querendo se desviar de um bonde, que vinha em sentido contrario, fez uma manobra infeliz que resultou numa "derrapage", indo o carro chocar-se violentamente contra um poste da illuminação publica.

O motorista que, nada soffreu, após o desastre abandonou o vehiculo e fugiu.

Alguns populares, que, haviam presenciado o facto, immediatamente solicitaram da Assistencia do Meyer soccorros para os feridos.

O proprietario da empresa, tendo conhecimento do facto, providenciou para a retirada do carro n. 7.490 do local onde se encontrava.

As pessoas que sairam feridas em consequencia do desastre foram as seguintes: o veterinario Joaquim Laurentino de Medeiros, morador á rua da Lapa n. 78, com escoriações na perna esquerda; o mecanico Armando Carlos Freire, residente á rua Dr. Ferrari n. 41, com escoriações na região frontal; o 6º annista de Medicina Veterinaria, Raymundo da Silva, residente á rua Salvador Pires n. 48, com contusões e escoriações, e o empregado do commercio Oswaldo da Silva Bastos, domiciliado á rua Columbia n. 49, que soffreu contusões e escoriações diversas, tendo ficado em estado de *shock*.

Na delegacia do 18º districto foi instaurado o respectivo inquerito.

Prisões effectuadas pela 1ª delegacia auxiliar durante o mez de novembro

Durante o mez findo, a Secção de Vigilancia Geral, subordinada a 1ª delegacia auxiliar e chefiada pelo commissario Martins Vidal, effectuou as seguintes prisões:

Vigaristas, 26; punguistas, 24; escruchantes, 24; ventanistas, 6; descuidistas, 117; coiceiros, 6; jogadores, 55; desordeiros, 10; vadios, 164; averiguações, 44; pivetes, 7; porte de armas, 3; averiguações, 20; mendigos, 110. Total, 644.

Como incursos no art. n. 369 do P. Penal, 2; como incursos no art. n. 377, do C. Penal, 4; como incursos no art. 391, do C. Penal, 12; como incursos no art. 391 do C. Penal, 7; como incursos no art. n. 392, do C. Penal, 7; como incursos no art. n. 399, do C. Penal, 125. Total, 130.

Nos districtos foram processados:

Como incurso no art. n. 124 no 2º districto 1; como incursos no art .134, no 4º districto, 1; como incurso no art. n. 196, 8º districto, 1; como incursos, no art. n. 399, no 18º districto, 2; como incursos no art. n. 399, no 19º districto, 5; como incurso no art. n. 305, no 20º districto, 1; como incursos no art. 399, no 25º districto, 7; como incursos no art n. 399, no 23º districto, 10. Total, 22.

Para a Casa de Detenção foram remettidos:

Por medida de segurança publica, 38; por estarem condemnados, 4; para o Hospicio de Allenados, 1. Total, 43.

A estatistica das prisões feitas pela Secção de Capturas Recommendadas é a seguinte:

Dec. n. 4.294, 2; dec. 4.780, 3; dec. n. 21.143, 3; lei n. 2.321, 1; artigo 37 do C. Penal, 1; art. 266, 1; art. 267, 5; art. 268, 2; art. 294, 6; art. 304, 1; art. 303, 16; art. 306, 3; art. 330, § 2º, 3º e 4º, 17; art. 331, n. 330, § 4º, 5; art. art. 338, 3; art. 356, e 357, 3; art. 377, do C. Penal, 7; insubmisso, 1; insubsistencia de fiança, 1; por outros motivos, 13; e mandados devolvidos aos juizes, 43.

A secção capturou, tambem, Martinho Richard Lauriês, autor de um desfalque de quantia de 34:979$400, dado na S. A. Fabrica Hurlimann, em Curytiba em 23-4-932. Condemnado nas penas do art. 331, n. 2, c|c art 330, § 4, do C. Penal.

O PROMOTOR PUBLICO DR. BENTO DE FARIA FILHO, GRAVEMENTE FERIDO NUM DESASTRE DE AUTOMOVEL

O VEHICULO QUE ERA DIRIGIDO PELO REPRESENTANTE DO MINISTERIO PUBLICO CAE NUM BURACO E E' PROJECTADO CONTRA UM POSTE

O PESSIMO estado do calçamento de varias ruas da cidade, tem sido a causa de uma série de desastres de automoveis.

Na vasta zona suburbana e nos arrabaldes, os motoristas têm que conduzir os seus vehiculos com grande attenção, procurando a todo o momento, evitar os successivos buracos que, pouco a pouco, vão encontrando.

A grita contra tal estado de coisas tem sido grande e poucas ou nenhumas providencias têm sido tomadas.

Ainda na manhã de hontem, occasionado pelo mau estado do calçamento de uma rua do Bairro de Villa Isabel, occorreu um desastre de deploravel consequencia.

O estado em que ficou o automovel do promotor Bento de Faria

Todas as manhãs, o dr. Edmundo Bento de Faria Filho, conhecido advogado e 3º Promotor Publico, em companhia de sua exma. esposa, ia em visita á genitora da consorte, á rua Maxwell, em Villa Isabel, o que fazia dirigindo o automovel particular de sua propriedade de n. 5.175.

Na manhã de hontem, não podendo a esposa do conhecido representante do Ministerio Publico, acompahal-o na visita, s. s., como de costume, tomando a direcção do seu automovel, partiu rumo de Villa Isabel.

Chegando á casa de sua sogra, o dr. Edmundo Bento de Faria, ali permaneceu durante algum tempo, palestrando com os parentes e pessoas amigas.

A' hora habitual, o dr. Bento de Faria, partiu em demanda do seu escriptorio, á rua 1º de Março, de onde mais tarde se dirigiria para o Palacio da Justiça.

Habil no volante, o dr. Edmundo Bento de Faria, em marcha regular, deixou a rua Maxwell e percorrendo a rua Pereira Nunes, em pouco ganhava a de Barão de Mesquita.

Esta via publica, em toda sua longa extensão, de ha muito que está merecendo da Prefeitura melhoramentos.

Rua de grande transito de vehiculos, encontra-se porém repleta de buracos, necessitando dos motoristas os maiores cuidados.

Assim, logo que o dr. Edmundo Bento de Faria ganhou a referida via publica, diminuiu a marcha do 5.175.

Estava acostumado a trafegar pela mesma, todos os dias e conhecia os perigos nelle existentes.

O automovel n. 5.175, deslisava pela rua Barão de Mesquita, em demanda á São Francisco Xavier.

Quando se encontrava já a curta distancia desta e corria fronteiro á grande muralha do Collegio Militar, o automovel perdendo a direcção foi cair num buraco ali existente.

O dr. Bento de Faria, empregou todos os recursos para evitar que o vehiculo tomasse a direcção da calçada.

Os seus esforços foram improficuos, pois, o 5.175, acto continuo, foi projectado de encontro a um poste.

Com o choque, o vehiculo ficou damnificado.

O dr. Edmundo Bento de Faria, desaccordado, apresentava graves ferimentos pelo corpo, fractura de varias costellas e um extenso ferimento no frontal.

No momento do desastre, passava pelo local o dr. Frota de Aguiar, delegado do 9º districto, que reconhecendo no ferido o promotor dr. Bento de Faria, incontinenti conduziu-o num automovel de praça para o Posto Central de Assistencia.

Ahi, foi felizmente verificado, que o estado do conhecido advogado, não era gravissimo, como parecia a principio.

Em pouco o lamentavel desastre teve larga repercussão.

No Posto Central de Assistencia, não tardaram a comparecer pessoas amigas e parentes do ferido, que se iam inteirar do seu estado.

A primeira pessoa a chegar foi o dr. Bento de Faria, ministro do Supremo Tribunal Federal e Procurador Geral da Republica, seu pae, que se mostrava bastante desolado com o succedido.

Não é esta a primeira vez que o Promotor Publico dr. Bento de Faria é victima de desastre de automovel.

Ha tempos, quando passava pela Avenida Maracanã, o seu vehiculo tombou no rio, nada soffrendo o seu motorista.

Depois de convenientemente soccorrido o dr. Bento de Faria, a conselho medico, foi internado no Instituto Cirurgico Paes de Carvalho.

A policia local registrou o facto.

Morto por um trem

Hontem pela manhã um trem expresso da Central do Brasil colheu e matou um homem desconhecido, 40 annos presumiveis, cor branca, pobremente vestido. O corpo do infeliz foi removido para o necroterio com guia das autoridades policiaes do 18º districto.

A confiança no remedio predispõe á cura

Só se confia no remedio quando a casa que o vende merece esta confiança.

COMPRAR, PORTANTO, NA

Drogaria V. Silva

ASSEMBLE'A, 34

E' MEIO CAMINHO ANDADO PARA A CURA